

ภาคผนวก ก

เอกสารการอนุญาตประทานบัตร

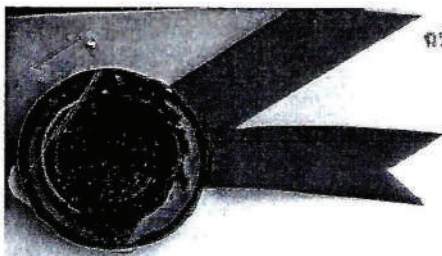

ฉบับนี้สำหรับคู่มือประกวดประกวด



แบบ แร่ 5

ประธานบัตร

ประธานบัตรที่ ๓๒๔๙๐/๑๕๗/๕๕
 ประธานบัตรฉบับนี้ออกให้แก่ นางสาวส่วนจำนงค์ พรพวง อายุ ปี สัญชาติ ไทย
 อยู่บ้านเลขที่ ๕๔/๑ ตรอก/ซอย
 ถนน หมู่ที่ ๖ ตำบล/แขวง พุด
 อำเภอ/เขต เฉลิมพระเกียรติ จังหวัด สระบุรี
 เพื่อให้ทำเหมือง (บนบก/ในทะเล) บนบก
 ณ ตำบล พุด อำเภอ เฉลิมพระเกียรติ จังหวัด สระบุรี
 มีอายุ ๑๐ ปี นับแต่วันที่ ๒๐ เดือน พฤษภาคม พ.ศ. ๒๕๕๐
 และสิ้นอายุวันที่ ๑๕ เดือน พฤษภาคม พ.ศ. ๒๕๖๐
 เป็นเนื้อที่ ๘๓ ไร่ งาน ๙๕ ตารางวา

ภายในเขตที่กำหนดตามแผนที่แนบท้ายประธานบัตร โดยมีรายละเอียดที่กำหนดไว้ตามลำดับดังต่อไปนี้

- | | |
|--|---------------------|
| (1) แผนที่แนบท้ายประธานบัตร | แสดงไว้ในลำดับที่ 1 |
| (2) เงื่อนไขการอนุญาตประธานบัตร | แสดงไว้ในลำดับที่ 2 |
| (3) แผนผังโครงการทำเหมือง | แสดงไว้ในลำดับที่ 3 |
| (4) มาตรการป้องกันและแก้ไขผลกระทบสิ่งแวดล้อม | แสดงไว้ในลำดับที่ 4 |
| (5) การชำระค่าธรรมเนียมเพื่อใช้เนื้อที่
ในการทำเหมืองประจำปี | แสดงไว้ในลำดับที่ 5 |
| (6) การเพิ่มเติมชนิดของแร่ที่จะทำเหมือง
การเปลี่ยนแปลงวิธีการทำเหมือง
แผนผังโครงการทำเหมืองและเงื่อนไข | แสดงไว้ในลำดับที่ 6 |
| (7) บันทึกการต่ออายุประธานบัตร | แสดงไว้ในลำดับที่ 7 |
| (8) บันทึกการโอนประธานบัตร | แสดงไว้ในลำดับที่ 8 |
| (9) บันทึกการหยุดการทำเหมือง | แสดงไว้ในลำดับที่ 9 |

ออกให้ ณ วันที่ ๒๐ เดือน พฤษภาคม พ.ศ. ๒๕๕๐

รัฐมนตรีว่าการกระทรวงอุตสาหกรรม
 ประทับตราประจำตำแหน่ง

แผนที่แนบท้ายประทานบัตรที่ ๓๒๔๙๐ / ๑๕๗๗๕

คำขอที่ ๔ / ๒๕๔๙

ระวางที่ 5138 II

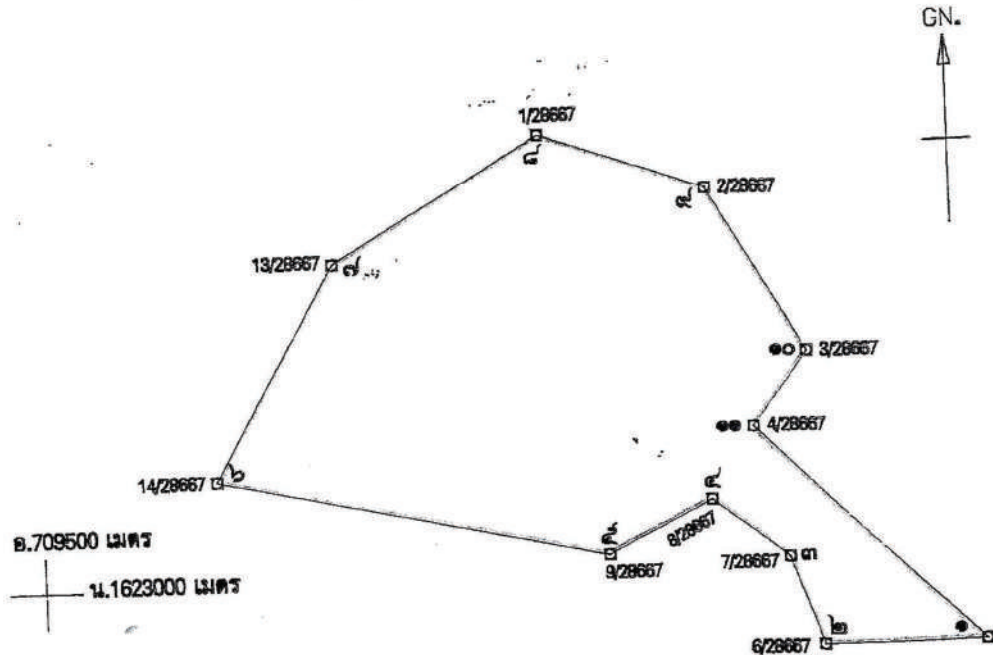

เนื้อที่ ๔๓ ไร่ งาน ๔๕ ตารางวา

มาตราส่วน ๑:๕,๐๐๐

จากมุมหมายเลข ๑	ถึงมุมหมายเลข ๒	ทิศ ๒๖๔ องศา ๔๔	ลิบดา ๖๔	ระยะ ๘๐๕	วา
จากมุมหมายเลข ๒	ถึงมุมหมายเลข ๓	ทิศ ๓๔๐ องศา ๑๔	ลิบดา ๔๐	ระยะ ๕๖๔	วา
จากมุมหมายเลข ๓	ถึงมุมหมายเลข ๔	ทิศ ๓๐๗ องศา ๒๔	ลิบดา ๔๐	ระยะ ๕๖๔	วา
จากมุมหมายเลข ๔	ถึงมุมหมายเลข ๕	ทิศ ๒๔๓ องศา ๕๔	ลิบดา ๕๐	ระยะ ๕๕๓	วา
จากมุมหมายเลข ๕	ถึงมุมหมายเลข ๖	ทิศ ๒๔๒ องศา ๐๔	ลิบดา ๖๔	ระยะ ๖๔๖	วา

[illegible]

...ผู้เขียน

—)

.....ผู้ท^วน_ข

f.)

.....ผู้ตรวจ

→)

เงื่อนไขในการออกประทานบัตร

ผู้ถือประทานบัตรต้องปฏิบัติตามเงื่อนไขในการออกประทานบัตรเกี่ยวกับเรื่องที่กำหนดไว้

ข้อ 1 ชนิดแร่ที่ทำเหมืองและวิธีการทำเหมือง

ชนิดแร่หินอุตสาหกรรมชนิดหินปูน (เพื่ออุตสาหกรรมก่อสร้าง) โดยวิธีเหมืองทาบ

ข้อ 2 วันเปิดการทำเหมืองครั้งแรกหลังได้รับประทานบัตร

ต้องเปิดการทำเหมืองภายในเวลา 1 ปี นับตั้งแต่วันที่ได้รับประทานบัตร

ข้อ 3 การให้ความคุ้มครองแก่คนงานและความปลอดภัยแก่บุคคลภายนอกที่มีได้กำหนดไว้แล้ว

ในกฎกระทรวง

ต้องปฏิบัติตามมาตรการรักษาความปลอดภัยในเรื่องการรักษาความปลอดภัยในเรื่องการทำเหมือง

และส่งเสริมสวัสดิภาพของคนงาน ตามข้อ 5 แห่งแผนผังโครงการทำเหมืองแร่ แยกท้ายประทานบัตรฉบับนี้

ข้อ 4 การจัดการกับขุม หิน ปล่อย น้ำขุ่นข้นหรือมลพิษที่ที่เกิดจากการทำเหมืองแร่และแต่งแร่

ต้องดำเนินการปรับสภาพพื้นที่ทำเหมืองแล้ว ตามมาตรการที่กำหนดไว้ในข้อ 7 แห่งแผนผัง

โครงการทำเหมืองแร่ แยกท้ายประทานบัตรฉบับนี้

ข้อ 5 การปรับสภาพพื้นที่ที่เกิดจากการทำเหมืองแร่และแต่งแร่

ต้องดำเนินการปรับสภาพพื้นที่ที่เกิดจากการทำเหมืองแร่และการแต่งแร่ พร้อมควมคืบไป
ทำเหมือง โดยปฏิบัติตามมาตรการที่กำหนดไว้ในข้อ 7 แห่งแผนผังโครงการทำเหมืองแร่ แบบท้ายประทานบัตร

ข้อ 6 มาตรการในการป้องกันและแก้ไขผลกระทบต่อสิ่งแวดล้อม

ต้องปฏิบัติตามเงื่อนไขและมาตรการป้องกันและแก้ไขผลกระทบต่อสิ่งแวดล้อมที่กำหนดไว้ใน
รายงานการวิเคราะห์ผลกระทบสิ่งแวดล้อม และปฏิบัติตามมาตรการป้องกันและแก้ไขผลกระทบต่อ
ที่กำหนดโดยสำนักงานนโยบายและแผนทรัพยากรธรรมชาติและสิ่งแวดล้อม พร้อมทั้ง ปฏิบัติตามวิธีการทำเหมือง
และแผนการทำเหมืองที่กำหนดไว้ในข้อ 4 แห่งแผนผังโครงการทำเหมืองแร่ แบบท้ายประทานบัตรฉบับนี้

และเงื่อนไขเกี่ยวกับเรื่องดังต่อไปนี้ด้วย ถ้ามี

ข้อ 7 การให้ผลประโยชน์พิเศษเพื่อประโยชน์แก่รัฐ

ต้องให้ผลประโยชน์พิเศษเพื่อประโยชน์แก่รัฐ ตามข้อตกลงการจ่ายผลประโยชน์พิเศษเพื่อ
ประโยชน์แก่รัฐ แบบท้ายประทานบัตรฉบับนี้

ข้อ 8 การใช้ที่ดินในเขตเหมืองแร่

พื้นที่ประทานบัตรอยู่ในเขตนิคมสร้างตนเอง ของกรมประชาสัมพันธ์ ซึ่งอนุญาตให้ใช้พื้นที่
ตั้งแต่วันที่ 27 มิถุนายน 2550 จนถึงวันที่ 26 มิถุนายน 2551 หากหนังสืออนุญาตให้ใช้พื้นที่ดังกล่าวสิ้นอายุ
ผู้ถือประทานบัตรจะต้องได้รับอนุญาตให้ใช้ที่ดินจากกรมประชาสัมพันธ์ก่อนการทำเหมือง

ข้อ 9 การทำเหมืองใกล้ทางหลวงหรือทางน้ำสาธารณะ

ข้อ 10 การเข้าทำประโยชน์ในพื้นที่ป่าตามกฎหมายว่าด้วยป่าไม้

ข้อ 11 เงื่อนไขพิเศษสำหรับประทานบัตรทำเหมืองในทะเลตาม มาตรา 45 แห่งพระราชบัญญัติแร่

แผนผังโครงการทำเหมือง

ตามรายละเอียดแผนผังโครงการทำเหมืองแร่
หินอุตสาหกรรมชนิดหินปูน (เพื่ออุตสาหกรรมก่อสร้าง)

โดยวิธีเหมืองหยาบ

สำหรับคำขอประทานบัตรที่ 4/2547

หมายเลขหลักหมายเขตเหมืองแร่ที่ 32490

ของห้างหุ้นส่วนจำกัด พรเทวา

ที่ตำบลพุด แอเภอเฉลิมพระเกียรติ จังหวัดสระบุรี

แนบท้ายประทานบัตรฉบับนี้

มาตรการป้องกันและแก้ไขผลกระทบสิ่งแวดล้อม

ตามรายงานการวิเคราะห์ผลกระทบสิ่งแวดล้อมโครงการทำเหมืองแร่

หินอุตสาหกรรมชนิดหินปูน (เพื่ออุตสาหกรรมก่อสร้าง)

สำหรับคำขอประทานบัตรที่ 4/2547

ของห้างหุ้นส่วนจำกัด พรเหว

ที่ตำบลพุด แอ อำเภอลำทะเมนชัย จังหวัดสระบุรี

และ

การป้องกันและแก้ไขผลกระทบสิ่งแวดล้อมที่กำหนดโดยสำนักงานนโยบายและแผนทรัพยากรธรรมชาติและสิ่งแวดล้อม

ตามหนังสือที่ ทส 1009/4337 ลงวันที่ 11 พฤษภาคม 2550

แนบท้ายประทานบัตรฉบับนี้

และ

ตามข้อตกลงการปฏิบัติตามหลักเกณฑ์การปรับปรุงเงินกองทุนเฝ้าระวังสุขภาพ

และกองทุนพัฒนาหมู่บ้านรอบพื้นที่เหมืองแร่

ฉบับลงวันที่ 29 ตุลาคม 2556

แนบท้ายประทานบัตรฉบับนี้

บันทึกการต่ออายุประกันบัตร

ครั้งที่ 1 ประทานบัตรนี้ รัฐมนตรีอนุญาตให้ต่ออายุออกไปอีก.....ปี
ตั้งแต่วันที่ ๒๐ เดือน พฤศจิกายน พ.ศ. ๒๕๖๐ ถึงวันที่ ๑๙ เดือน พฤศจิกายน
พ.ศ. ๒๕๖๐ รวมเป็น ๑๐ ปี

อธิบดีกรมอุตสาหกรรมพื้นฐานและการเหมืองแร่
ผู้บันทึกการต่ออายุ

ครั้งที่ 2 ประทานบัตรนี้ รัฐมนตรีอนุญาตให้ต่ออายุออกไปอีก.....ปี
ตั้งแต่วันที่.....เดือน.....พ.ศ.....ถึงวันที่.....เดือน.....
พ.ศ.....รวมเป็น.....ปี

อธิบดีกรมทรัพยากรธรณี
ผู้บันทึกการต่ออายุ

ครั้งที่ 3 ประทานบัตรนี้ รัฐมนตรีอนุญาตให้ต่ออายุออกไปอีก.....ปี
ตั้งแต่วันที่.....เดือน.....พ.ศ.....ถึงวันที่.....เดือน.....
พ.ศ.....รวมเป็น.....ปี

อธิบดีกรมทรัพยากรธรณี
ผู้บันทึกการต่ออายุ

ครั้งที่ 4 ประทานบัตรนี้ รัฐมนตรีอนุญาตให้ต่ออายุออกไปอีก.....ปี
ตั้งแต่วันที่.....เดือน.....พ.ศ.....ถึงวันที่.....เดือน.....
พ.ศ.....รวมเป็น.....ปี

อธิบดีกรมทรัพยากรธรณี
ผู้บันทึกการต่ออายุ

ปี

ลำดับที่ 6

การเพิ่มเติมชนิดของแร่ที่จะทำเหมือง การเปลี่ยนแปลงวิธีการทำเหมือง
แผนผังโครงการทำเหมืองและเงื่อนไข

ที่ 1

การเพิ่มเติมชนิดของแร่ อธิบดีอนุญาตให้เพิ่มเติมชนิดของแร่.....

ชั้นอีก.....

ชนิด

แต่วันที่.....เดือน.....พ.ศ.....เป็นต้นไป

อธิบดีกรมทรัพยากรธรณี

การเปลี่ยนแปลงวิธีการทำเหมือง อธิบดีอนุญาตให้เปลี่ยนแปลงวิธีการทำเหมืองจากวิธี.....

เป็น.....

ตั้งแต่วันที่.....เดือน.....พ.ศ.....เป็นต้นไป

อธิบดีกรมทรัพยากรธรณี

การเปลี่ยนแปลงแผนผังโครงการ อธิบดีอนุญาตให้เปลี่ยนแปลงแผนผังโครงการทำเหมืองตามแผนผัง
โครงการทำเหมืองที่แนบท้ายประทานบัตรนี้ที่ได้แก้ไขเพิ่มเติมและแสดงไว้ในลำดับที่ 3 ตั้งแต่วันที่.....

เดือน.....พ.ศ.....เป็นต้นไป

อธิบดีกรมทรัพยากรธรณี

การเปลี่ยนแปลงเงื่อนไข อธิบดีอนุญาตให้เปลี่ยนแปลงเงื่อนไขที่แสดงไว้ในลำดับที่ 2 ข้อ.....

เกี่ยวกับ.....

เป็นดังนี้.....

ตั้งแต่วันที่.....เดือน.....พ.ศ.....เป็นต้นไป

อธิบดีกรมทรัพยากรธรณี

ครั้งที่ 2

การเพิ่ม

[illegible]

บันทึกการโอนประธานบัตร

ปี
พ.ศ. ๒๕๖๖

ประธานบัตรนี้ รัฐมนตรีอนุญาตให้โอนจาก.....

ตั้งแต่วันที่.....เดือน.....พ.ศ.....

อธิบดีกรมทรัพยากรธรณี
ผู้บันทึกการโอน

ประธานบัตรนี้ รัฐมนตรีอนุญาตให้โอนจาก.....

ให้แก่.....

ตั้งแต่วันที่.....เดือน.....พ.ศ.....

อธิบดีกรมทรัพยากรธรณี
ผู้บันทึกการโอน

ประธานบัตรนี้ รัฐมนตรีอนุญาตให้โอนจาก.....

ให้แก่.....

ตั้งแต่วันที่.....เดือน.....พ.ศ.....

อธิบดีกรมทรัพยากรธรณี
ผู้บันทึกการโอน

ประธานบัตรนี้ รัฐมนตรีอนุญาตให้โอนจาก.....

ให้แก่.....

ตั้งแต่วันที่.....เดือน.....พ.ศ.....

อธิบดีกรมทรัพยากรธรณี
ผู้บันทึกการโอน

บันทึกการหยุดการทำงาน

ทรัพยากรธรณี		อนุญาตให้หยุดการทำงาน
ครั้งที่ 1	ตั้งแต่วันที่.....เดือน.....	พ.ศ.....
	ตามใบอนุญาตที่.....	
ครั้งที่ 2	ตั้งแต่วันที่.....เดือน.....	พ.ศ.....
	ตามใบอนุญาตที่.....	
ครั้งที่ 3	ตั้งแต่วันที่.....เดือน.....	พ.ศ.....
	ตามใบอนุญาตที่.....	
ครั้งที่ 4	ตั้งแต่วันที่.....เดือน.....	พ.ศ.....
	ตามใบอนุญาตที่.....	
ครั้งที่ 5	ตั้งแต่วันที่.....เดือน.....	พ.ศ.....
	ตามใบอนุญาตที่.....	
ครั้งที่ 6	ตั้งแต่วันที่.....เดือน.....	พ.ศ.....
	ตามใบอนุญาตที่.....	
ครั้งที่ 7	ตั้งแต่วันที่.....เดือน.....	พ.ศ.....
	ตามใบอนุญาตที่.....	
ครั้งที่ 8	ตั้งแต่วันที่.....เดือน.....	พ.ศ.....
	ตามใบอนุญาตที่.....	
ครั้งที่ 9	ตั้งแต่วันที่.....เดือน.....	พ.ศ.....
	ตามใบอนุญาตที่.....	
ครั้งที่ 10	ตั้งแต่วันที่.....เดือน.....	พ.ศ.....
	ตามใบอนุญาตที่.....	
ครั้งที่ 11	ตั้งแต่วันที่.....เดือน.....	พ.ศ.....
	ตามใบอนุญาตที่.....	
ครั้งที่ 12	ตั้งแต่วันที่.....เดือน.....	พ.ศ.....
	ตามใบอนุญาตที่.....	

เอกสารการพิจารณารายงานวิเคราะห์ผลกระทบสิ่งแวดล้อม
มาตรการป้องกันและแก้ไขผลกระทบสิ่งแวดล้อม
และมาตรการติดตามตรวจสอบคุณภาพสิ่งแวดล้อม

ที่ ทส 1009/ ๔336



สำนักงานนโยบายและแผน
ทรัพยากรธรรมชาติและสิ่งแวดล้อม
60/1 ซอยพิบูลวัฒนา 7 ถนนพระรามที่ 6
กรุงเทพฯ 10400

11 พฤษภาคม 2550

เรื่อง การพิจารณารายงานการวิเคราะห์ผลกระทบสิ่งแวดล้อม

เรียน หัวหน้าผู้จัดการ ห้างหุ้นส่วนจำกัด พรเทวา

อ้างถึง หนังสือสำนักงานนโยบายและแผนทรัพยากรธรรมชาติและสิ่งแวดล้อม ที่ ทส 1009/1058
ลงวันที่ 5 กุมภาพันธ์ 2550

- สิ่งที่ส่งมาด้วย 1. สำเนาหนังสือบริษัท เอส. พี. เอส. คอนซัลติ้ง เซอร์วิส จำกัด ที่ SPS_MI.040/03/2007
ลงวันที่ 22 มีนาคม 2550
2. มาตรการป้องกันและแก้ไขผลกระทบสิ่งแวดล้อมและมาตรการติดตามตรวจสอบคุณภาพ
สิ่งแวดล้อม โครงการเหมืองแร่หินอุตสาหกรรมชนิดหินปูนเพื่ออุตสาหกรรมก่อสร้าง
คำขอประทานบัตรที่ 4/2547 ของห้างหุ้นส่วนจำกัด พรเทวา ตั้งอยู่ที่ตำบลพุด แอ่
เฉลิมพระเกียรติ จังหวัดสระบุรี

ตามหนังสือที่อ้างถึง สำนักงานนโยบายและแผนทรัพยากรธรรมชาติและสิ่งแวดล้อม แจ้งผลการ
พิจารณารายงานการวิเคราะห์ผลกระทบสิ่งแวดล้อม โครงการเหมืองแร่หินอุตสาหกรรมชนิดหินปูนเพื่อ
อุตสาหกรรมก่อสร้าง คำขอประทานบัตรที่ 4/2547 ของห้างหุ้นส่วนจำกัด พรเทวา ตั้งอยู่ที่ตำบลพุด แอ่
เฉลิมพระเกียรติ จังหวัดสระบุรี จัดทำรายงานโดยบริษัท เอส.พี. เอส. คอนซัลติ้ง เซอร์วิส จำกัด ซึ่งนำเสนอ
ให้คณะกรรมการผู้ชำนาญการพิจารณารายงานการวิเคราะห์ผลกระทบสิ่งแวดล้อมด้านโครงการเหมืองแร่
พิจารณาในการประชุมครั้งที่ 2/2550 เมื่อวันที่ 12 มกราคม 2550 คณะกรรมการมีมติไม่เห็นชอบกับรายงาน
ความละเอียดแจ้งแล้วนั้น ต่อมาบริษัทเอส.พี. เอส. คอนซัลติ้ง เซอร์วิส จำกัด ได้เสนอรายงานการวิเคราะห์
ผลกระทบสิ่งแวดล้อมฉบับเพิ่มเติม ให้สำนักงานฯ พิจารณา ดังรายละเอียดตามสิ่งที่ส่งมาด้วย 1

สำนักงานนโยบายและแผนทรัพยากรธรรมชาติและสิ่งแวดล้อม ได้เสนอรายงานการวิเคราะห์
ผลกระทบสิ่งแวดล้อมฉบับเพิ่มเติม โครงการเหมืองแร่หินอุตสาหกรรมชนิดหินปูนเพื่ออุตสาหกรรมก่อสร้าง
คำขอประทานบัตรที่ 4/2547 ของห้างหุ้นส่วนจำกัด พรเทวา ให้คณะกรรมการผู้ชำนาญการพิจารณารายงานการ

2/ วิเคราะห์

วิเคราะห์ผลกระทบสิ่งแวดล้อมด้านโครงการเหมืองแร่ พิจารณาในการประชุมครั้งที่ 8/2550 เมื่อวันที่ 3 เมษายน 2550 คณะกรรมการมีมติเห็นชอบกับรายงานการวิเคราะห์ผลกระทบสิ่งแวดล้อมโครงการเหมืองแร่หินอุตสาหกรรมชนิดหินปูนเพื่ออุตสาหกรรมก่อสร้าง คำขอประทานบัตรที่ 4/2547 ของห้างหุ้นส่วนจำกัด พรเทวา ตั้งอยู่ที่ตำบลพุน้ำร้อน อำเภอเฉลิมพระเกียรติ จังหวัดสระบุรี ทั้งนี้ ห้างหุ้นส่วนจำกัด พรเทวา จะต้องปฏิบัติตามมาตรการป้องกันและแก้ไขผลกระทบสิ่งแวดล้อมและมาตรการติดตามตรวจสอบคุณภาพสิ่งแวดล้อมอย่างเคร่งครัด ดังรายละเอียดตามสิ่งที่ส่งมาด้วย 2 และให้ห้างหุ้นส่วนจำกัด พรเทวา จัดทำรายงานฉบับสมบูรณ์จำนวน 2 ชุด และแผนบันทึกข้อมูลจำนวน 8 แผน และรายงานภาคผนวกโดยรวบรวมเอกสารข้อมูลเพิ่มเติมตามลำดับการพิจารณาจำนวน 1 ชุด เสนอต่อสำนักงานภายในเวลา 1 เดือน เพื่อเป็นเอกสารอ้างอิงและส่งให้หน่วยงานที่เกี่ยวข้องต่อไป อนึ่ง สำนักงานได้สำเนาหนังสือแจ้งให้บริษัท เอส.พี.เอส.คอนกรีตติ้ง เซอร์วิส จำกัด พิจารณาดำเนินการด้วยแล้ว

จึงเรียนมาเพื่อโปรดพิจารณาดำเนินการต่อไป

ขอแสดงความนับถือ



รองเลขาธิการ ปฏิบัติราชการแทน

เลขาธิการสำนักงานนโยบายและแผนทรัพยากรธรรมชาติและสิ่งแวดล้อม

ด้านวิเคราะห์ผลกระทบสิ่งแวดล้อม

โทรศัพท์

โทรสาร



ที่ สป ๐๐๓๓ (๒)/ ๑๖๓๗

สำนักงานอุตสาหกรรมจังหวัดสระบุรี
ถนนพิชัยณรงค์สงคราม สป ๑๘๐๐๐

๑๑ พฤษภาคม ๒๕๕๗

เรื่อง อนุญาตให้ต่ออายุประทานบัตร

เรียน หัวหน้าผู้จัดการ ห้างหุ้นส่วนจำกัด พรเทวา

สิ่งที่ส่งมาด้วย แบบสัญญาค้ำประกันของธนาคารหรือสถาบันการเงิน จำนวน ๑ ชุด

ตามที่ท่านได้ยื่นคำขอต่ออายุประทานบัตรที่ ๒/๒๕๕๕ (ประทานบัตรที่ ๓๒๔๙๐/๑๕๗๘๕) ทำเหมืองแร่หินอุตสาหกรรมชนิดหินปูน (เพื่ออุตสาหกรรมก่อสร้าง) ที่ตำบลพุด แอ่เภอเฉลิมพระเกียรติ จังหวัดสระบุรี นั้น

บัดนี้ รัฐมนตรีว่าการกระทรวงอุตสาหกรรม ได้อนุญาตต่ออายุประทานบัตรที่ ๓๒๔๙๐/๑๕๗๘๕ ให้แก่ห้างหุ้นส่วนจำกัด พรเทวา ทำเหมืองในที่แปลงดังกล่าว ต่อไปอีก ๑๐ ปี นับแต่วันที่ ๒๐ พฤศจิกายน ๒๕๖๐ ถึงวันที่ ๑๙ พฤศจิกายน ๒๕๗๐ หากผลิตแร่หมดก่อนสิ้นอายุประทานบัตรให้ท่านขอเวนคืน ประทานบัตรด้วย และให้ท่านปฏิบัติตามมาตรการป้องกันและแก้ไขผลกระทบสิ่งแวดล้อมเพิ่มเติมสำหรับ คำขอต่ออายุประทานบัตรที่กำหนดโดยกรมอุตสาหกรรมพื้นฐานและการเหมืองแร่ และดำเนินการตาม ข้อตกลงการปฏิบัติตามหลักเกณฑ์การปรับปรุงเงินกองทุนเผื่อระงับสุขภาพและกองทุนพัฒนาหมู่บ้าน รอบพื้นที่เหมืองแร่ ตามที่แนบท้ายประทานบัตรฉบับสำหรับผู้ถือประทานบัตรอย่างเคร่งครัด

จึงเรียนมาเพื่อทราบและปรับปรุงประทานบัตรฉบับสำหรับผู้ถือประทานบัตรถือไว้ ณ ฝ่าย อุตสาหกรรมพื้นฐานและการเหมืองแร่ สำนักงานอุตสาหกรรมจังหวัดสระบุรี พร้อมทั้งนำหนังสือค้ำประกัน ของธนาคารหรือสถาบันการเงิน เพื่อค้ำประกันการปฏิบัติตามสัญญาว่าด้วยการทำเหมืองตามประทานบัตร โดยมีวงเงินค้ำประกันเป็นเงิน ๒๐๐,๐๐๐.- บาท (สองแสนบาทถ้วน) ฉบับใหม่แทนฉบับเดิมที่จะคืนให้

ขอแสดงความนับถือ



นักวิเคราะห์นโยบายและแผนชำนาญการพิเศษ
รักษาราชการแทนอุตสาหกรรมจังหวัด ปฏิบัติหน้าที่
เจ้าพนักงานอุตสาหกรรมแร่ประจำท้องที่จังหวัดสระบุรี

ฝ่ายอุตสาหกรรมพื้นฐานและการเหมืองแร่

โทร. ๐-๒๖๒๒-๓๕๕๒ โทรสาร ๐-๒๖๒๒-๓๕๕๒

“กระทรวงอุตสาหกรรม เป็นที่พึ่งของผู้ประกอบการและประชาชนอย่างแท้จริง”

ข้อตกลงการปฏิบัติตามหลักเกณฑ์การปรับปรุงวงเงินกองทุนเฝ้าระวังสุขภาพ
และกองทุนพัฒนาหมู่บ้านรอบพื้นที่เมืองแร่

เขียนที่ สำนักงานพิจารณาสิทธิ
กรมอุตสาหกรรมพื้นฐานและการเหมืองแร่

วันที่ ๒๙ ตุลาคม ๒๕๕๖

ข้าพเจ้า ห้างหุ้นส่วนจำกัด พรเหว ผู้ยื่นคำขอต่ออายุประทานบัตรที่ ๒/๒๕๕๕ (ประทานบัตรที่ ๓๒๔๙๐/๑๕๗๘๕) ชนิดแร่หินอุตสาหกรรมชนิดหินปูน (เพื่ออุตสาหกรรมก่อสร้าง) ที่ตำบลพุด แอ อำเภอนครหลวง จังหวัดสุพรรณบุรี ขอให้ถ้อยคำรับรองต่อเจ้าหน้าที่กรมอุตสาหกรรมพื้นฐานและการเหมืองแร่ว่า เมื่อได้รับอนุญาตให้ต่ออายุประทานบัตรแล้ว จะปฏิบัติตามหลักเกณฑ์การปรับปรุงวงเงินกองทุนเฝ้าระวังสุขภาพและกองทุนพัฒนาหมู่บ้านรอบพื้นที่เมืองแร่ โดยปรับเปลี่ยนเพิ่มเติมจากที่กำหนดไว้ในรายงานการวิเคราะห์ผลกระทบสิ่งแวดล้อม ดังนี้

๑. กองทุนเฝ้าระวังสุขภาพ กำหนดจากอัตราการผลิตแต่ละปีในอัตรา ๐.๕๐ บาทต่อเมตริกตัน แต่ไม่น้อยกว่า ๒๐๐,๐๐๐ บาทต่อปี

๒. กองทุนพัฒนาหมู่บ้านรอบพื้นที่เมืองแร่ กำหนดจากอัตราการผลิตแต่ละปีในอัตรา ๑ บาทต่อเมตริกตัน แต่ไม่น้อยกว่า ๕๐๐,๐๐๐ บาทต่อปี

๓. การบริหารจัดการกองทุนให้ดำเนินการโดยคณะกรรมการมวลชนสัมพันธ์ ทั้งนี้ ในการดำเนินการให้ปฏิบัติตามแนวทางที่กรมอุตสาหกรรมพื้นฐานและการเหมืองแร่กำหนด ตามที่แนบ

ข้าพเจ้าได้อ่านและเข้าใจข้อความโดยตลอดแล้ว จึงลงลายมือชื่อไว้เป็นหลักฐาน



ลงชื่อ.....

ลงชื่อ.....

หัวหน้าส่วน

ลงชื่อ.....

ลงชื่อ.....

ผู้ยื่นคำขอต่ออายุประทานบัตร

เจ้าหน้าที่กรมอุตสาหกรรมพื้นฐาน
และการเหมืองแร่/ผู้บันทึก

ะอาชญาบัตร

.....พยาน

.....พยาน

ญ)

แนวทางการบริหารจัดการกองทุนเฝ้าระวังสุขภาพ
และกองทุนพัฒนาหมู่บ้านรอบพื้นที่เหมืองแร่
สำหรับโครงการเหมืองแร่หินอุตสาหกรรม

การบริหารจัดการกองทุนเฝ้าระวังสุขภาพ
ผู้ถือประทานบัตรจะต้องจัดตั้ง "กองทุนเฝ้าระวังสุขภาพ" เพื่อเป็นงบประมาณในการเฝ้าระวังหรือ
ตรวจสอบสุขภาพที่เกี่ยวข้องจากกิจกรรมการทำเหมืองสำหรับประชาชนที่อาศัยอยู่โดยรอบพื้นที่เหมืองแร่ในรัศมี
ไม่น้อยกว่า ๑ กิโลเมตร ตามยอดเงินที่ระบุไว้ในกองทุน ซึ่งกำหนดเป็นเงื่อนไขมาตรการป้องกันและแก้ไข
ผลกระทบสิ่งแวดล้อมของโครงการ และปรับเพิ่มเป็นยอดวงเงินขั้นต่ำหรือคิดตามสัดส่วนต่ออัตราการผลิตที่
กำหนดเป็นเงื่อนไขแนบท้ายการอนุญาตประทานบัตรหรือการต่ออายุประทานบัตร โดยมีแนวทางการจัดการ
กองทุน ดังนี้

๑.๑ การจัดเก็บเงินกองทุน

๑) ผู้ถือประทานบัตรจะต้องจัดสรรเงินงบประมาณตามจำนวนและช่วงเวลาที่กำหนดในกองทุน
เฝ้าระวังสุขภาพ ซึ่งเป็นไปตามเงื่อนไขแนบท้ายการอนุญาตประทานบัตรหรือต่ออายุประทานบัตร
๒) ให้เปิดบัญชีธนาคาร โดยใช้ชื่อบุคคลหรือนิติบุคคล ตามชื่อผู้ถือประทานบัตร และมีข้อความ
ในวงเล็บว่า "กองทุนเฝ้าระวังสุขภาพ" เพื่อใช้เป็นหลักฐานในการบริหารเงินกองทุนและรายงานผลการ
ดำเนินงานให้หน่วยงานที่เกี่ยวข้องทราบ

๓) การนำเงินเข้ากองทุน

๓.๑ให้นำเงินเข้ากองทุนในเดือนแรกหลังจากได้รับอนุญาตประทานบัตรหรือการต่ออายุ
ประทานบัตร ตามวงเงินขั้นต่ำที่กำหนดไว้ ๒๐๐,๐๐๐ บาท

๓.๒ ในช่วงปีที่สองจนถึงสิ้นอายุประทานบัตรให้นำเงินเข้ากองทุนในช่วงเดือนมกราคมของ
ทุกปี กำหนดจากสัดส่วน ๐.๕ บาท ของอัตราการผลิตในปีก่อนหน้า โดยต้องไม่ต่ำกว่า ๒๐๐,๐๐๐ บาท

๑.๒ การบริหารเงินกองทุน

๑) ให้คณะกรรมการมวลชนสัมพันธ์ของโครงการเป็นผู้บริหารจัดการกองทุน โดยผู้ถือประทานบัตร
จะต้องจัดตั้งคณะกรรมการมวลชนสัมพันธ์ในลักษณะไตรภาคี ประกอบด้วย ผู้ถือประทานบัตรหรือผู้แทน
ผู้แทนภาคประชาชน และผู้แทนส่วนราชการท้องถิ่น ตามองค์ประกอบที่กำหนดไว้ในเงื่อนไขมาตรการป้องกัน
และแก้ไขผลกระทบสิ่งแวดล้อมของโครงการ และให้เพิ่มเจ้าหน้าที่สาธารณสุข ผู้แทนสถานศึกษาและวัดใน
พื้นที่ร่วมเป็นกรรมการและที่ปรึกษาในคณะกรรมการชุดดังกล่าว เพื่อทำหน้าที่พิจารณาแผนงานการเฝ้าระวัง
สุขภาพหรือการตรวจสอบสุขภาพประชาชนโดยรอบที่ตั้งโครงการ การบริหารจัดการเงินกองทุน และการกำกับ
ดูแลกิจกรรมของกองทุนให้เป็นไปตามแผนงานที่กำหนด

๒) กองทุนเฝ้าระวังสุขภาพ มีวัตถุประสงค์เพื่อจัดสรรเงินงบประมาณในการดำเนินกิจกรรมการ
ตรวจเฝ้าระวังสุขภาพ สมรรถนะปอด การจัดทำแผนที่ชุมชนเพื่อเชื่อมโยงกับข้อมูลด้านสุขภาพ โครงการที่
เกี่ยวข้องกับการเฝ้าระวังสุขภาพของประชาชนในชุมชนโดยรอบพื้นที่เหมืองแร่ในรัศมีไม่น้อยกว่า
๑ กิโลเมตร ทั้งนี้ ต้องไม่รวมถึงการศึกษาดูงานของบุคลากรที่เกี่ยวข้อง โดยการเบิกจ่ายเงินจะต้องแต่งตั้ง
กรรมการจากผู้แทนด้านสาธารณสุขเป็นผู้ร่วมลงชื่อกับกรรมการอื่นตามที่คณะกรรมการแต่งตั้งเป็นผู้มีสิทธิ์
เบิกจ่ายเงินกองทุน

๓) ในช่วงปีแรกที่ได้รับอนุญาตประทานบัตรหรือการต่ออายุประทานบัตร ผู้ถือประทานบัตรจะต้อง
ดำเนินกิจกรรมหรือโครงการที่กำหนดไว้ให้แล้วเสร็จก่อนเปิดการทำเหมือง ดังนี้

ที่มา : สำนักบริหารสิ่งแวดล้อม กรมอุตสาหกรรมพื้นฐานและการเหมืองแร่, สิงหาคม ๒๕๕๖

๓.๑) จัดตั้งคณะกรรมการมวลชนสัมพันธ์ของโครงการ และประชุมคณะกรรมการ อย่างน้อย

เพื่อพิจารณาดำเนินการกิจกรรมการเฝ้าระวังสุขภาพหรือโครงการตรวจสุขภาพประชาชนที่อาศัยอยู่โดยรอบ

พื้นที่เมืองแร่ในรัศมีไม่น้อยกว่า ๑ กิโลเมตร

๓.๒) จัดทำแผนงานโครงการตรวจเฝ้าระวังสุขภาพหรือโครงการตรวจสุขภาพประชาชนที่อาศัยอยู่โดยรอบพื้นที่เมืองแร่ในรัศมีไม่น้อยกว่า ๑ กิโลเมตร และตรวจสอบสมรรถนะของร่างกายเพิ่มเติมตามความเหมาะสม เสนอให้คณะกรรมการมวลชนสัมพันธ์พิจารณา โดยจะต้องดำเนินการตามแผนงานให้แล้วเสร็จก่อนเริ่มเปิดการทำเหมือง และดำเนินการทุกปีจนถึงสิ้นสุดอายุประทานบัตร

๔) ผู้ถือประทานบัตรจะต้องจัดประชุมคณะกรรมการมวลชนสัมพันธ์โครงการ อย่างน้อย ๒ ครั้ง/ปี เพื่อพิจารณาแผนงานและผลการดำเนินการกิจกรรมการเฝ้าระวังสุขภาพหรือโครงการตรวจสุขภาพประชาชนที่อาศัยอยู่โดยรอบพื้นที่เมืองแร่ในรัศมีไม่น้อยกว่า ๑ กิโลเมตร

๕) ให้คณะกรรมการมวลชนสัมพันธ์จัดทำระเบียบว่าด้วยกองทุนเฝ้าระวังสุขภาพของโครงการ ภายใต้วัตถุประสงค์ของกองทุน โดยกำหนดให้ครอบคลุมพื้นที่ดำเนินการหรือโครงการ การขอและพิจารณาอนุมัติใช้เงินกองทุน และวิธีการเบิกจ่ายเงิน เพื่อเป็นแนวทางปฏิบัติให้คณะกรรมการและผู้ที่เกี่ยวข้องทราบ

๑.๓ การรายงานผล

ผู้ถือประทานบัตรต้องรายงานผลการดำเนินการตามแผนงานการเฝ้าระวังสุขภาพหรือการตรวจสุขภาพประชาชนโดยรอบพื้นที่เมืองแร่ และสำเนาบัญชีธนาคารแสดงสถานะทางการเงินของกองทุน โดยแนบไปพร้อมกับการรายงานผลการประชุมคณะกรรมการมวลชนสัมพันธ์ของโครงการ ส่งให้สำนักงานอุตสาหกรรมจังหวัดที่ตั้งประทานบัตร สำนักงานอุตสาหกรรมพื้นฐานและการเหมืองแร่เขตที่ตั้งประทานบัตร หรือกรมอุตสาหกรรมพื้นฐานและการเหมืองแร่แล้วแต่กรณี และสำนักงานสาธารณสุขจังหวัดที่ตั้งประทานบัตร ทราบทุกปี

๒. การบริหารจัดการกองทุนพัฒนาหมู่บ้านรอบพื้นที่เมืองแร่

ผู้ถือประทานบัตรจะต้องจัดตั้ง “กองทุนพัฒนาหมู่บ้านรอบพื้นที่เมืองแร่” เพื่อเป็นงบประมาณในการดำเนินโครงการพัฒนาคุณภาพชีวิตของประชาชนในชุมชนโดยรอบพื้นที่เมืองแร่ ตามยอดวงเงินขั้นต่ำหรือคิดตามสัดส่วนต่ออัตราการผลิต ซึ่งกำหนดเป็นเงื่อนไขแนบท้ายการอนุญาตประทานบัตรหรือการต่ออายุประทานบัตร โดยให้รวมงบประมาณด้านมวลชนสัมพันธ์ของโครงการที่กำหนดอยู่ในเงื่อนไขมาตรการป้องกันและแก้ไขผลกระทบสิ่งแวดล้อมของโครงการอยู่ในกองทุนนี้ โดยมีแนวทางบริหารจัดการกองทุน ดังนี้

๒.๑ การจัดเก็บเงินกองทุน

๑) เจ้าของโครงการจะต้องจัดสรรเงินงบประมาณตามจำนวนและช่วงเวลาที่กำหนดในกองทุนพัฒนาหมู่บ้านรอบพื้นที่เมืองแร่ ซึ่งเป็นไปตามเงื่อนไขแนบท้ายการอนุญาตประทานบัตรหรือการต่ออายุประทานบัตร

๒) ให้เปิดบัญชีธนาคาร โดยใช้ชื่อบุคคลหรือนิติบุคคลตามชื่อผู้ถือประทานบัตร และมีข้อความในวงเล็บว่า “กองทุนพัฒนาหมู่บ้านรอบพื้นที่เมืองแร่” เพื่อใช้เป็นหลักฐานในการบริหารเงินกองทุนและรายงานผลการดำเนินงานให้หน่วยงานที่เกี่ยวข้องทราบ

๓) การนำเงินเข้ากองทุน

๓.๑ให้นำเงินเข้ากองทุนในเดือนแรกหลังจากได้รับอนุญาตประธานบัตรหรือการต่ออายุประธานบัตร ตามวงเงินขั้นต่ำที่กำหนดไว้ ๕๐๐,๐๐๐ บาท

๓.๒ ในช่วงปีที่สองจนถึงสิ้นอายุประธานบัตรให้นำเงินเข้ากองทุนในช่วงเดือนมกราคมของทุกปี กำหนดจากสัดส่วน ๑ บาท ของอัตราการผลิตในปีก่อนหน้า โดยต้องไม่ต่ำกว่า ๕๐๐,๐๐๐ บาท

๒.๒ การบริหารเงินกองทุน

๑) ให้คณะกรรมการมวลชนสัมพันธ์ของโครงการเป็นผู้บริหารจัดการกองทุน โดยผู้ถือประธานบัตรจะต้องจัดตั้งคณะกรรมการมวลชนสัมพันธ์ในลักษณะไตรภาคี ประกอบด้วย ผู้ถือประธานบัตรหรือผู้แทนผู้แทนภาคประชาชน และผู้แทนส่วนราชการท้องถิ่น ตามองค์ประกอบที่กำหนดไว้ในเงื่อนไขมาตรการป้องกันและแก้ไขผลกระทบสิ่งแวดล้อมของโครงการ และให้เพิ่มเจ้าหน้าที่สาธารณสุข ผู้แทนสถานศึกษาและวัดในพื้นที่ร่วมเป็นกรรมการและที่ปรึกษาในคณะกรรมการชุดดังกล่าว เพื่อทำหน้าที่พิจารณาให้ความเห็นแผนงานการพัฒนาหมู่บ้าน สถานศึกษา และวัดโดยรอบพื้นที่เหมืองแร่ การใช้เงินกองทุน และการกำกับดูแลกิจกรรมของกองทุนให้เป็นไปตามแผนงานที่กำหนด

๒) กองทุนพัฒนาหมู่บ้านรอบพื้นที่เหมืองแร่ มีวัตถุประสงค์เพื่อจัดสรรวงเงินในการดำเนินกิจกรรมหรือโครงการพัฒนาคุณภาพชีวิต สภาพแวดล้อม การศึกษา ประเพณีและวัฒนธรรมของท้องถิ่น สำหรับชุมชนสถานศึกษา วัด โดยรอบพื้นที่เหมืองแร่ในรัศมี ๒ กิโลเมตร และพื้นที่ใกล้เคียงตามความเห็นชอบของคณะกรรมการ ทั้งนี้ การเบิกจ่ายเงินจะต้องแต่งตั้งกรรมการจากผู้แทนภาคประชาชนให้เป็นผู้ร่วมลงชื่อกับกรรมการอื่นตามที่คณะกรรมการแต่งตั้งให้เป็นผู้มีสิทธิเบิกจ่ายเงินกองทุน

๓) ในช่วงปีแรกที่ได้รับอนุญาตประธานบัตรหรือการต่ออายุประธานบัตร ผู้ถือประธานบัตรจะต้องจัดตั้งคณะกรรมการมวลชนสัมพันธ์และประชุมคณะกรรมการ อย่างน้อย ๑ ครั้ง เพื่อกำหนดกรอบแผนงานการดำเนินโครงการพัฒนาหมู่บ้าน สถานศึกษา และวัดที่อยู่โดยรอบพื้นที่เหมืองแร่ในรัศมี ๒ กิโลเมตร และพื้นที่ใกล้เคียงตามความเห็นชอบของคณะกรรมการ ให้แล้วเสร็จก่อนเริ่มเปิดการทำเหมือง

๔) ผู้ถือประธานบัตรจะต้องจัดประชุมคณะกรรมการมวลชนสัมพันธ์โครงการ อย่างน้อย ๒ ครั้ง/ปี เพื่อพิจารณาแผนและผลการดำเนินโครงการพัฒนาหมู่บ้านโดยรอบพื้นที่เหมืองแร่และพื้นที่ใกล้เคียงตามความเห็นชอบของคณะกรรมการ และดำเนินการทุกปีจนสิ้นสุดอายุประธานบัตร

๕) ให้คณะกรรมการมวลชนสัมพันธ์จัดทำระเบียบว่าด้วยกองทุนพัฒนาหมู่บ้านรอบพื้นที่เหมืองแร่ภายใต้วัตถุประสงค์ของกองทุน โดยกำหนดพื้นที่ดำเนินกิจกรรมหรือโครงการ การขอและพิจารณาอนุมัติใช้เงินกองทุน และวิธีการเบิกจ่ายเงิน เพื่อเป็นแนวทางปฏิบัติให้คณะกรรมการและผู้ที่เกี่ยวข้องทราบ

๒.๓ การรายงานผล

ผู้ถือประธานบัตรต้องรายงานผลการดำเนินการตามแผนงานโครงการพัฒนาหมู่บ้าน สถานศึกษา และวัดที่อยู่โดยรอบพื้นที่เหมืองแร่ และสำเนาบัญชีธนาคารแสดงสถานะทางการเงินของกองทุน โดยแนบไปพร้อมกับการรายงานผลการประชุมคณะกรรมการมวลชนสัมพันธ์ของโครงการ ส่งให้สำนักงานอุตสาหกรรมจังหวัดที่ตั้งประธานบัตร สำนักงานอุตสาหกรรมพื้นฐานและการเหมืองแร่เขตที่ตั้งประธานบัตร หรือกรมอุตสาหกรรมพื้นฐานและการเหมืองแร่แล้วแต่กรณี และองค์กรปกครองส่วนท้องถิ่นที่ตั้งประธานบัตรทราบทุกปี

ส่วนการอนุญาตประทานบัตรและอาชญาบัตร เลขที่ ๙๘๘ วันที่ ๖ ธ.ค. ๒๕๕๖ เวลา ๐๙.๑๕	บันทึกข้อความ สบส. กลุ่มกำกับและเฝ้าระวังคุณภาพสิ่งแวดล้อม ๑ ที่ ๐๗/ ก(๑) ๙๐๕๕ วันที่ ๕ สิงหาคม ๒๕๕๖ เรื่อง ผลการพิจารณารายงานการศึกษาผลกระทบสิ่งแวดล้อม และมาตรการป้องกันแก้ไข สำหรับคำขอต่ออายุประทานบัตร ของ ห้างหุ้นส่วนจำกัด พรเทวา	สำนักพิจารณาสิทธิ รับที่ ๓๙๕๕ วันที่ ๖ ธ.ค. ๒๕๕๖ ๑๑:๐๐
---	--	---

เรียน ผอ.สบส.

ด้วยห้างหุ้นส่วนจำกัด พรเทวา ได้มีหนังสือลงวันที่ ๑๗ กรกฎาคม ๒๕๕๖ ส่งรายงานการศึกษาผลกระทบสิ่งแวดล้อมและมาตรการป้องกันแก้ไข สำหรับคำขอต่ออายุประทานบัตรที่ ๒/๒๕๕๕ (ประทานบัตรที่ ๓๒๔๙๐/๑๕๗๘๕) ชนิดแร่หินอุตสาหกรรมชนิดหินปูน เพื่ออุตสาหกรรมก่อสร้าง ที่ตำบลพุดแคว อำเภอนิคมพระเกียรติ จังหวัดสระบุรี ให้ กพร. พิจารณา ตามเรื่องเดิมที่แนบ

สบส. ได้ตรวจสอบและพิจารณารายงานดังกล่าวแล้ว ขอเรียนว่า

๑. คำขอต่ออายุประทานบัตรที่ ๒/๒๕๕๕ (ประทานบัตรที่ ๓๒๔๙๐/๑๕๗๘๕) ของ ห้างหุ้นส่วนจำกัด พรเทวา ที่ตำบลพุดแคว อำเภอนิคมพระเกียรติ จังหวัดสระบุรี มีเนื้อที่ ๘๓-๐-๙๕ ไร่ อยู่ในเขตพื้นที่แหล่งหินอุตสาหกรรม เขาหนองตาปอ และจัดอยู่ในพื้นที่ชั้นคุณภาพลุ่มน้ำชั้นที่ ๓ เดิมประทานบัตรมีอายุ ๑๐ ปี ตั้งแต่วันที่ ๒๐ พฤศจิกายน ๒๕๔๐ ถึงวันที่ ๑๙ พฤศจิกายน ๒๕๖๐

๒. ลักษณะภูมิประเทศของพื้นที่เป็นภูเขา อยู่บนเขาหนองตาปอ โดยพื้นที่คำขอต่ออายุประทานบัตรมีระดับความสูงประมาณ ๑๖๐ เมตร จากระดับน้ำทะเลปานกลาง บริเวณพื้นราบโดยรอบมีระดับความสูงประมาณ ๗๐ เมตร จากระดับน้ำทะเลปานกลาง ซึ่งเป็นพื้นที่เกษตรกรรมปลูกมันสำปะหลัง และข้าวโพด เป็นต้น

๓. บริเวณพื้นที่โครงการไม่มีเส้นทางสาธารณะและทางน้ำสาธารณะตัดผ่านหรือไหลผ่าน ส่วนบริเวณใกล้เคียงพื้นที่โครงการมีทางน้ำธรรมชาติ คือ ห้วยปูน อยู่ทางด้านทิศตะวันออกเฉียงเหนือ ระยะห่างประมาณ ๑ กิโลเมตร

๔. ชุมชนที่อยู่ใกล้เคียง คือ ชุมชนบ้านหนองตาปอ อยู่ทางด้านทิศเหนือระยะห่างประมาณ ๐.๔ กิโลเมตร ชุมชนบ้านบ่อโสก อยู่ทางด้านทิศตะวันออกเฉียงใต้ระยะห่างประมาณ ๐.๗ กิโลเมตร ชุมชนบ้านป่าไม้แดง อยู่ทางด้านทิศตะวันออกเฉียงเหนือระยะห่างประมาณ ๑.๕ กิโลเมตร และชุมชนบ้านหนองดงเกวียน อยู่ทางด้านทิศใต้ระยะห่างประมาณ ๑.๕ กิโลเมตร

๕. ปัจจุบันมีพื้นที่ที่ผ่านการทำเหมืองแร่แล้วอยู่บริเวณตอนกลางของพื้นที่ มีเนื้อที่รวมประมาณ ๒๔-๑-๑๕ ไร่

๖. ในช่วงการต่ออายุประทานบัตรอีก ๑๐ ปี จะเปิดการทำเหมืองต่อเนื่องจากหน้าเหมืองเดิม โดยเริ่มต้นทำเหมืองที่ระดับความสูง ๑๖๐ เมตร และลดระดับลงมาถึงที่ระดับ ๘๐ เมตร จากระดับน้ำทะเลปานกลาง คิดเป็นพื้นที่ที่สามารถทำเหมืองประมาณ ๔๗ ไร่ (รวมพื้นที่ทำเหมืองเดิม) มีปริมาณสำรองแร่ที่สามารถทำเหมืองได้ประมาณ ๕,๐๐๐,๐๐๐ เมตริกตัน

๗. การทำเหมืองสามารถป้องกันผลกระทบสิ่งแวดล้อมการใช้ประโยชน์ที่ดิน และชุมชนใกล้เคียงโดยรอบให้อยู่ในระดับที่ยอมรับได้

๘. สบส. พิจารณาแล้ว...

“กระทรวงอุตสาหกรรม เป็นที่พึ่งของผู้ประกอบการและประชาชนอย่างแท้จริง”

๘. สบส. พิจารณาแล้ว เห็นควร

๘.๑ ให้ความเห็นชอบกับรายงานการศึกษาผลกระทบสิ่งแวดล้อมและมาตรการป้องกันแก้ไขตามที่เสนอ โดยให้ผู้ถือประทานบัตรปฏิบัติตามมาตรการป้องกันและแก้ไขผลกระทบสิ่งแวดล้อมที่กำหนดไว้ในความเห็นชอบรายงานการวิเคราะห์ผลกระทบสิ่งแวดล้อม ตามนัยหนังสือสำนักงานนโยบายและแผนทรัพยากรธรรมชาติและสิ่งแวดล้อม ที่ ทส ๑๐๐๙/๔๓๓๗ ลงวันที่ ๑๑ พฤษภาคม ๒๕๕๐ และมาตรการป้องกันและแก้ไขผลกระทบสิ่งแวดล้อมที่กำหนดเพิ่มเติมให้สอดคล้องกับแผนการทำเหมืองและสภาพแวดล้อมของพื้นที่สำหรับคำขอต่ออายุประทานบัตรที่ ๒/๒๕๕๕ (ตามเอกสารแนบ) และเพื่อให้การตรวจสอบกำกับดูแลเป็นไปอย่างมีประสิทธิภาพทั้งด้านความปลอดภัยและสิ่งแวดล้อม สบส. ได้กำหนดเงื่อนไขเพิ่มเติม ดังนี้

๑) ให้ผู้ถือประทานบัตรส่งรายงานผลการปฏิบัติตามมาตรการป้องกันและแก้ไขผลกระทบสิ่งแวดล้อมตามที่ กพร. กำหนดไว้ ซึ่งจัดทำโดยวิศวกรควบคุมการทำเหมืองให้ กพร. ทราบ และตรวจสอบทุก ๖ เดือน ในช่วงเดือนพฤษภาคม-กรกฎาคม และเดือนพฤศจิกายน-ธันวาคม ของทุกปี

๒) หากได้รับการร้องเรียนจากราษฎรในบริเวณใกล้เคียงว่า ได้รับความเดือดร้อนรำคาญจากการดำเนินโครงการ หรือสาธารณสมบัติได้รับความเสียหายจากการทำเหมืองและกิจกรรมที่เกี่ยวข้องและทางราชการได้ตรวจพบว่า ไม่ปฏิบัติตามมาตรการที่ได้กำหนดไว้ ผู้ถือประทานบัตรจะต้องยุติการทำเหมืองตามคำสั่งของทางราชการแล้วแก้ไขเหตุแห่งความเดือดร้อนให้เสร็จสิ้นก่อนที่จะดำเนินการต่อไป

๓) หากผู้ถือประทานบัตรมีความประสงค์จะเปลี่ยนแปลงรายละเอียดการทำเหมืองหรือการดำเนินกิจกรรมเกี่ยวเนื่องที่แตกต่างจากที่เสนอไว้ในรายงานฯ จะต้องเสนอรายละเอียดที่จะเปลี่ยนแปลงดังกล่าว พร้อมทั้งข้อมูลเหตุผลความจำเป็นและมาตรการป้องกันแก้ไขผลกระทบสิ่งแวดล้อมที่สอดคล้องกับการเปลี่ยนแปลง ให้ กพร. พิจารณาให้ความเห็นชอบก่อน

๔) ในระหว่างการทำเหมืองหากขุดพบโบราณวัตถุ หรือร่องรอยโบราณคดี ไม่ว่าจะเป็นภาพเขียนสีหรืออื่น ๆ ที่มีความสำคัญทางประวัติศาสตร์จะต้องรายงานและขอความร่วมมือกรมศิลปากรหรือสำนักงานศิลปากรในท้องถิ่นเข้าไปดำเนินการตรวจสอบพื้นที่ ทั้งนี้ในระหว่างการทำเหมืองจะต้องหยุดการทำเหมืองชั่วคราว และหากพิสูจน์แล้วว่าเป็นแหล่งโบราณคดี ผู้ถือประทานบัตรจะต้องปฏิบัติตามเงื่อนไขของหน่วยงานที่เกี่ยวข้องโดยไม่มีข้อเรียกร้องใด ๆ

๘.๒ เห็นควรกำหนดให้ผู้ถือประทานบัตรจัดตั้งกองทุนฟื้นฟูสภาพพื้นที่ทำเหมืองเพื่อใช้สำหรับการดำเนินงานด้านการฟื้นฟูสภาพพื้นที่ที่ผ่านการทำเหมืองแร่แล้ว และบริเวณพื้นที่ที่ไม่เกี่ยวข้องกับการทำเหมืองด้วย

จึงเรียนมาเพื่อโปรดพิจารณาดำเนินการในส่วนที่เกี่ยวข้องต่อไป ทั้งนี้ สบส. ได้แจ้งผลการพิจารณาให้สำนักงานนโยบายและแผนทรัพยากรธรรมชาติและสิ่งแวดล้อม และจังหวัดสระบุรี ทราบด้วยแล้ว

เรียน

เพื่อดำเนินการ

(น)

หัวหน้าส่วนการอนุญาตธุรกิจเหมืองแร่

ปฏิบัติหน้าที่แทนผู้อำนวยการสำนักพิจารณาสิทธิ

พ.ศ. ๒๕๖๖

ผู้อำนวยการสิ่งแวดล้อม รักษาราชการแทนผู้อำนวยการในตำแหน่งผู้อำนวยการสำนักงานทรัพยากรธรรมชาติและสิ่งแวดล้อม

วันที่ ๑๙ มิ.ย. ๒๕๖๖

“กระทรวงอุตสาหกรรม เป็นที่พึ่งของผู้ประกอบการและประชาชนอย่างแท้จริง”

มาตรการป้องกันและแก้ไขผลกระทบสิ่งแวดล้อม
สำหรับคำขอต่ออายุประทานบัตรที่ ๒/๒๕๕๕ (ประทานบัตรที่ ๓๒๔๙๐/๑๕๗๘๕)
ของ ห้างหุ้นส่วนจำกัด พรเทวา
ชนิดแร่หินอุตสาหกรรมชนิดหินปูน เพื่ออุตสาหกรรมก่อสร้าง
ที่ตำบลทุแคว อำเภอเฉลิมพระเกียรติ จังหวัดสระบุรี

.....

๑. ให้เปิดหน้าเหมืองในลักษณะเป็นขั้นบันไดตามแผนผังโครงการทำเหมือง โดยให้ขั้นบันไดมีความสูงไม่เกิน ๑๐ เมตร ความกว้างไม่น้อยกว่า ๑๐ เมตร และควบคุมความลาดชันรวมของหน้าเหมือง (Overall Slope) ไม่เกิน ๔๕ องศา เพื่อป้องกันมิให้เกิดการร่วนหล่นของเศษดินเศษหิน และการพังทลายและหมั่นตรวจสอบหน้าเหมืองให้มีความปลอดภัยอยู่เสมอ สำหรับบริเวณที่ยังไม่เปิดการทำเหมืองให้รักษาสภาพธรรมชาติเดิมไว้ให้มากที่สุด

๒. ให้ออกแบบการใช้ปริมาณวัตถุระเบิดตามแผนผังโครงการทำเหมือง โดยให้ใช้ปริมาณวัตถุระเบิดไม่เกิน ๖๐ กิโลกรัม/จังหวะถ่วง โดยให้ทำการระเบิดวันละ ๑ ครั้ง ในช่วงเวลา ๐๖.๐๐-๑๗.๐๐ น. และหลีกเลี่ยงการระเบิดย่อย โดยให้ใช้เครื่องเจาะกระแทกย่อยแร่แทน โดยก่อนการระเบิดทุกครั้ง จะต้องจัดเจ้าหน้าที่ตรวจสอบพื้นที่โดยรอบในรัศมี ๑๐๐ เมตรจากจุดระเบิด และให้เปิดสัญญาณเตือนให้ได้ยินอย่างชัดเจนในรัศมีไม่น้อยกว่า ๕๐๐ เมตร และห้ามมีการทำเหมืองหรือมีการระเบิดแร่ในเวลากลางคืนโดยเด็ดขาด

๓. โรงโมหินของโครงการจะต้องมีการติดตั้ง และบำรุงรักษาระบบป้องกันและกำจัดฝุ่นให้มีประสิทธิภาพที่ดีอยู่เสมอ ทั้งการปิดคลุมอาคาร อุปกรณ์ และระบบสเปรย์น้ำจุดกำเนิดฝุ่นต่างๆ และจะต้องเปิดใช้งานตลอดเวลาที่ทำการบดย่อยแร่ ตามประกาศกรมอุตสาหกรรมพื้นฐานและการเหมืองแร่ เรื่อง ให้โรงโม่บดหรือย่อยหินมีระบบป้องกันผลกระทบสิ่งแวดล้อม ลงวันที่ ๑๒ มกราคม ๒๕๕๘ อย่างครบถ้วนโดยเคร่งครัด

๔. ให้ฉีดพรมน้ำเพื่อลดการฟุ้งกระจายของฝุ่นละอองบริเวณหน้าเหมือง โรงโมหิน เส้นทางลำเลียงแร่ภายในพื้นที่โครงการ และเส้นทางขนส่งแร่ช่วงที่ผ่านชุมชน ตามความเหมาะสมกับภูมิอากาศ และปรับปรุงเส้นทางขนส่งแร่ให้เป็นถนนลาดยางหรือถนนหินบดอัดแน่น รวมทั้งตรวจสอบและปรับปรุงซ่อมแซมเส้นทางขนส่งแร่ให้อยู่ในสภาพที่ใช้งานได้ดีอยู่เสมอ

๕. ในการขนส่งแร่ออกนอกพื้นที่โครงการจะต้องใช้ผ้าใบปิดคลุมกระบะบรรทุกให้มิดชิดเพื่อลดการฟุ้งกระจายของฝุ่นละอองและการกระเด็นของเศษหิน และให้ควบคุมน้ำหนักบรรทุกทุกและความเร็วของรถบรรทุกแร่ โดยเฉพาะช่วงที่ผ่านพื้นที่ชุมชนให้อยู่ในพิกัดที่ทางราชการกำหนดไว้ และห้ามมีการขนส่งแร่ในช่วงเวลา ๐๖.๓๐-๐๘.๓๐ น. และ ๑๕.๐๐-๑๖.๓๐ น. ซึ่งเป็นช่วงที่นักเรียนและประชาชนเดินทางไปกลับจากโรงเรียนและที่ทำงาน

๖. ให้การสนับสนุน ให้ความช่วยเหลือ และมีส่วนร่วมในกิจกรรมของชุมชน หรือการพัฒนาชุมชนใกล้เคียงพื้นที่ตามความเหมาะสม เช่น ด้านการศึกษา ด้านการศาสนา และด้านสาธารณูปโภค สาธารณูปการ เป็นต้น

๗. จัดให้มีเจ้าหน้าที่รับผิดชอบด้านมวลชนสัมพันธ์ เพื่อรับฟังความคิดเห็นและปัญหาความเดือดร้อนที่อาจเกิดจากการทำเหมือง พร้อมทั้งประชาสัมพันธ์ผลการปฏิบัติตามมาตรการและผลการตรวจวัดคุณภาพสิ่งแวดล้อมของโครงการให้ประชาชนภายในชุมชนโดยรอบพื้นที่เหมืองแร่ทราบ โดยการติดประกาศให้เห็นชัดเจนที่องค์การบริหารส่วนตำบลหรือบริเวณศูนย์รวมของชุมชน

๘. ให้ความช่วยเหลือด้านงบประมาณแก่ราษฎรในชุมชนใกล้เคียงหากได้รับผลกระทบด้านสุขภาพอนามัยจากการทำเหมืองของโครงการ

๙. ให้จัดเตรียมและกำชับให้พนักงานสวมใส่อุปกรณ์ป้องกันอันตรายส่วนบุคคล เช่น หน้ากากกันฝุ่น หมวกนิรภัย ปลีกอุดหู รองเท้านิรภัย เป็นต้น ให้เหมาะสมกับสภาพของงาน พร้อมทั้งจัดให้มีการตรวจสอบสุขภาพของพนักงานปีละ ๑ ครั้ง

๑๐. ให้จัดตั้ง...

๑๐. ให้จัดตั้งกองทุนฟื้นฟูพื้นที่ทำเหมือง โดยเก็บจากกำลังการผลิตแร่ในอัตราตันละประมาณ ๑๕๐ บาท หรือไม่น้อยกว่าปีละ ๑๐๐,๐๐๐ บาท เพื่อใช้สำหรับการดำเนินงานด้านการฟื้นฟูสภาพพื้นที่ในการทำเหมืองแร่แล้ว และบริเวณพื้นที่ที่ไม่เกี่ยวข้องกับการทำเหมือง ตามแผนฟื้นฟูสภาพพื้นที่ทำเหมืองแร่

๑๑. ให้ดำเนินการติดตามตรวจสอบคุณภาพสิ่งแวดล้อม พร้อมทั้งรายงานให้กรมอุตสาหกรรมพื้นฐานและการเหมืองแร่ และสำนักงานนโยบายและแผนทรัพยากรธรรมชาติและสิ่งแวดล้อมทราบทุกครั้ง ดังนี้

๑๑.๑ ให้ทำการตรวจวัดปริมาณฝุ่นละอองรวมในอากาศ (TSP) ปริมาณฝุ่นละอองขนาดเล็กไม่เกิน ๑๐ ไมครอน และระดับเสียง จำนวน ๕ สถานี ได้แก่ บริเวณชุมชนบ้านหนองตาปอ บ้านบ่อโสก บ้านบ่อโสกน้อย รวมทั้งตรวจวัดความเข้มข้นของฝุ่นละอองจากแหล่งกำเนิดฝุ่นในโรงโม่หินด้วยการตรวจวัดค่าความทึบแสงที่โรงโม่หินของโครงการ โดยทำการตรวจวัดปีละ ๒ ครั้ง ในช่วงเดือนมีนาคม-พฤษภาคม และเดือนตุลาคม-ธันวาคมของทุกปี

๑๑.๒ ให้ทำการตรวจวัดแรงสั่นสะเทือน จำนวน ๑ สถานี บริเวณชุมชนบ้านบ่อโสกน้อย โดยทำการตรวจวัดปีละ ๒ ครั้ง ในช่วงเดือนมีนาคม-พฤษภาคม และเดือนตุลาคม-ธันวาคมของทุกปี

๑๑.๓ ให้ติดตามตรวจสอบคุณภาพน้ำ จำนวน ๕ สถานี ได้แก่ น้ำบาดาลบ้านหนองตาปอ น้ำบาดาลบ้านบ่อโสก น้ำบ่อต้นบ้านบ่อโสกน้อย ห้วยปูน (ต้นน้ำ และท้ายน้ำ) โดยตรวจวัดค่าความเป็นกรด-ด่าง ปริมาณของแข็งแขวนลอย ปริมาณตะกอนละลาย ความกระด้างรวม ความขุ่น ปริมาณเหล็ก และซิลิเฟต ปีละ ๒ ครั้ง ในช่วงเดือนมีนาคม-พฤษภาคม และเดือนตุลาคม-ธันวาคมของทุกปี

๑๒. ให้ทำการฟื้นฟูสภาพพื้นที่ที่ใช้ทำเหมืองควบคู่ไปกับการทำเหมือง ดังนี้

๑๒.๑ บริเวณที่ไม่ใช้ในการทำเหมืองแร่และกิจกรรมเกี่ยวเนื่อง ให้พยายามรักษาสภาพเดิมไว้ และปลูกพืชคลุมดิน และต้นไม้โตเร็วเสริมให้หนาแน่น

๑๒.๒ บริเวณชั้นบันไดหน้าเหมืองที่สิ้นสุดการทำเหมืองตามแผนผังโครงการทำเหมืองแล้ว ให้ทำการปรับลดความลาดชันหน้าเหมืองให้อยู่ในสภาพที่มั่นคงแข็งแรงและปลอดภัย และขุดหลุมหรือร่องบนชั้นบันได แล้วนำเปลือกดินใส่ พร้อมทั้งปลูกพืชคลุมดินและไม้ท้องถิ่นหรือไม่โตเร็วควบคู่ไปกับการทำเหมือง เพื่อป้องกันการพังทลายและเสริมสร้างทัศนียภาพให้กลมกลืนกับสภาพแวดล้อมโดยรอบ

๑๒.๓ พื้นที่ที่ผ่านการทำเหมืองในระยะสุดท้าย และที่ใช้ในกิจกรรมต่างๆ ทุกบริเวณ หากไม่มีการต่ออายุประทานบัตรอีก ให้ฟื้นฟูโดยการขุดหลุมหรือร่องใส่ดิน/ปุ๋ย พร้อมทั้งปลูกพืชคลุมดินและไม้โตเร็วเพื่อคืนสภาพป่าไม้

ทั้งนี้ ให้รายงานผลการดำเนินการฟื้นฟูพื้นที่ทำเหมืองแร่ให้กรมอุตสาหกรรมพื้นฐานและการเหมืองแร่ทราบทุก ๓ ปี โดยมีรายละเอียดของการดำเนินการและตำแหน่งที่ดำเนินการอย่างเพียงพอในปีที่ผ่านมา

๑๓. ให้ผู้ถือประทานบัตรส่งรายงานผลการปฏิบัติตามมาตรการป้องกันและแก้ไขผลกระทบสิ่งแวดล้อมตามที่กรมอุตสาหกรรมพื้นฐานและการเหมืองแร่กำหนดไว้ ซึ่งจัดทำโดยวิศวกรควบคุมการทำเหมืองให้กรมอุตสาหกรรมพื้นฐานและการเหมืองแร่ทราบทุก ๖ เดือน ในช่วงเดือนมิถุนายน-กรกฎาคม และเดือนพฤศจิกายน-ธันวาคมของทุกปี

๑๔. หากได้รับการร้องเรียนจากราษฎรในบริเวณใกล้เคียงว่าได้รับความเดือดร้อนรำคาญจากการดำเนินโครงการ หรือสาธารณสมบัติได้รับความเสียหายจากการทำเหมืองและกิจกรรมที่เกี่ยวข้อง และทางราชการได้ตรวจพบว่า ไม่ปฏิบัติตามมาตรการที่ได้กำหนดไว้ ผู้ถือประทานบัตรจะต้องยุติการทำเหมืองตามคำสั่งของทางราชการ แล้วแก้ไขเหตุแห่งความเดือดร้อนให้เสร็จสิ้นก่อนที่จะดำเนินการต่อไป

๑๕. หากผู้ถือ...

๑๕. หากผู้ถือประทานบัตรมีความประสงค์จะเปลี่ยนแปลงรายละเอียดการทำเหมือง หรือการดำเนินการขุดเจาะเหมืองที่แตกต่างจากที่เสนอไว้ในรายงานฯ จะต้องเสนอรายละเอียดที่จะเปลี่ยนแปลงดังกล่าว พร้อมทั้งข้อมูลเหตุผลความจำเป็นและมาตรการป้องกันแก้ไขผลกระทบสิ่งแวดล้อมที่สอดคล้องกับแผนเปลี่ยนแปลงให้กรมอุตสาหกรรมพื้นฐานและการเหมืองแร่พิจารณาให้ความเห็นชอบก่อน

๑๖. ในระหว่างการทำเหมืองหากขุดพบโบราณวัตถุ หรือร่องรอยโบราณคดี ไม่ว่าจะเป็นภาพเขียนสี หรืออื่นๆ ที่มีความสำคัญทางประวัติศาสตร์จะต้องรายงานและขอความร่วมมือกรมศิลปากร หรือสำนักงานศิลปากรในท้องที่เข้าไปดำเนินการตรวจสอบพื้นที่ ทั้งนี้ในระหว่างการสำรวจจะต้องหยุดการทำเหมืองชั่วคราวและหากพิสูจน์แล้วว่าเป็นแหล่งโบราณคดี ผู้ถือประทานบัตรจะต้องปฏิบัติตามเงื่อนไขของหน่วยงานที่เกี่ยวข้องโดยไม่มีข้อเรียกร้องใดๆ

สำนักบริหารสิ่งแวดล้อม
กรมอุตสาหกรรมพื้นฐานและการเหมืองแร่
สิงหาคม ๒๕๕๖

ภาคผนวก ค

รายงานผลการตรวจวัดคุณภาพสิ่งแวดล้อม

ประจำเดือนเมษายน 2567



ANALYSIS REPORT

Page 1 of 1

Customer Name : บริษัท ทอพี - คลาส คอนซัลแทนท์ จำกัด
Address :
Sampling Site : โครงการเหมืองแร่หินอุตสาหกรรมชนิดหินปูน เพื่ออุตสาหกรรมก่อสร้าง
ประเทาบัตร์ที่ 32490/15785 ของ ห้างหุ้นส่วนจำกัด พรเทวา
Address : ตั้งอยู่ที่ ตำบลพุดแก้ว อำเภอเฉลิมพระเกียรติ จังหวัดสระบุรี
Sampling Date : 29 เมษายน 2567
Analysis No. : A40 - 2024
Analytical Date : 6 พฤษภาคม 2567

วิธีการเก็บตัวอย่างและวิธีวิเคราะห์

รายการตรวจ	วิธีการเก็บตัวอย่าง	วิธีวิเคราะห์
Smoke Opacity	Ringleman Smoke Chart	Calulater

ผลการติดตามตรวจสอบค่าความทึบแสงในสถานประกอบการ

วันที่ตรวจวัด	สถานที่ตรวจวัด	ตรวจวัดครั้งที่										ผลการตรวจวัด
		1	2	3	4	5	6	7	8	9	10	
29 เม.ย. 67	บริเวณปากไม่แรก	2.8	1.6	2.0	2.3	3.6	3.4	2.9	1.8	3.1	1.4	2.49
29 เม.ย. 67	บริเวณใต้ปากไม่แรก	2.6	2.1	1.3	1.5	2.5	2.4	2.1	2.5	2.1	1.6	2.07
29 เม.ย. 67	บริเวณตะแกรงล้าง	1.4	2.2	2.4	2.7	1.9	2.3	2.1	1.9	2.4	2.2	2.15
29 เม.ย. 67	บริเวณจุดถ่ายโอน	1.6	1.7	2.3	2.4	2.3	2.7	2.4	2.1	2.5	2.8	2.28
29 เม.ย. 67	บริเวณสายพานลำเลียง	1.8	2.3	1.9	1.5	1.9	2.1	2.4	2.0	2.1	1.8	1.98
มาตรฐาน*												< 20.0

หมายเหตุ

- * : มาตรฐานควบคุมการปล่อยฝุ่นละออง จากโรงไม่ บด หรือย่อยหิน ตามประกาศกระทรวงวิทยาศาสตร์ เทคโนโลยีและ
สิ่งแวดล้อม(20 ธันวาคม 2539)
- หน่วยงานที่วิเคราะห์ : ภาควิชาวิทยาศาสตร์สิ่งแวดล้อม คณะวิทยาศาสตร์ มหาวิทยาลัยศิลปากร
- ผู้ควบคุม/ตรวจสอบ : ผู้ช่วยศาสตราจารย์ ดร. XXXXXXXXXX



(XXXXXXXXXX)
Laboratory Manager

Reported results refer to submitted sample only.

Test report shall not be reproduced except in full, without written approval of the laboratory.

F.TA.001-12



ANALYSIS REPORT

Page 1 of 4

Customer Name : บริษัท ทอพ - คลาส คอนซัลแทนท์ จำกัด
Address :
Sampling Site : โครงการเหมืองแร่หินอุตสาหกรรมชนิดหินปูน เพื่ออุตสาหกรรมก่อสร้าง
ประจําพื้นที่ 32490/15785 ของ ห้างหุ้นส่วนจำกัด พรเทวา
Address : ตั้งอยู่ที่ตำบลพุดแก้ว อำเภอเฉลิมพระเกียรติ จังหวัดสระบุรี
Sampling Date : 29 - 30 เมษายน 2567
Analysis No. : A40 - 2024
Analytical Date : 6 พฤษภาคม 2567

วิธีการเก็บตัวอย่างและวิธีวิเคราะห์
คุณภาพอากาศในบรรยากาศโดยทั่วไป

รายการตรวจ	วิธีการเก็บตัวอย่าง	วิธีวิเคราะห์
ปริมาณฝุ่น (TSP)	High Volume	Gravimetric
ปริมาณฝุ่น (PM -10)	High Volume	Gravimetric
ระดับความดังเสียงเฉลี่ย Leq24 ชั่วโมง	Sound Level Meter	Sound Level Recording
ความสั่นสะเทือน (Vibration)	Vibration Meter	Ground Level Recording

ผลการตรวจวัดคุณภาพอากาศในบรรยากาศโดยทั่วไป

วันที่ตรวจวัด	สถานที่ตรวจวัด	ผลการตรวจวัดปริมาณฝุ่น (mg/m ³)	
		ปริมาณฝุ่น (TSP)	ปริมาณฝุ่น (PM -10)
29 - 30 เมษายน 2567	บริเวณบ้านหนองตาปอ 0709049E 1624046N	0.0478	0.0179
	บริเวณบ้านบ่อไทรกน้อย 0710931E 1623076N	0.0318	0.0273
	บริเวณบ้านบ่อไทรก 0710547E 1622744N	0.0165	0.0154
ค่ามาตรฐาน*		0.33	0.12

หมายเหตุ

- * : ค่ามาตรฐานคุณภาพอากาศในบรรยากาศโดยทั่วไปตามประกาศสำนักงานคณะกรรมการสิ่งแวดล้อมแห่งชาติ ฉบับที่ 24 (พ.ศ. 2547)
- หน่วยงานที่วิเคราะห์ : บริษัทวอเตอร์ อินเด็กซ์ แอนด์ คอนซัลแทนท์ จำกัด



Reported results refer to submitted sample only.

Test report shall not be reproduced except in full, without written approval of the laboratory.

F.TA.001-12



ANALYSIS REPORT

Page 2 of 4

Analysis NO.A40-2024

ผลการตรวจวัดระดับความดังเสียงในสิ่งแวดล้อม

สถานที่ตรวจวัด						มาตรฐาน*
บริเวณบ้านหนองตาปอ			บริเวณบ้านบ่อไทรน้อย			
29 - 30 เมษายน 2567 0709049E 1624046N			29 - 30 เมษายน 2567 0710931E 1623076N			
เวลา	Leq1hr(dB(A))	Lmax(dB(A))	เวลา	Leq1hr(dB(A))	Lmax(dB(A))	-
09.00-10.00น.	54.0	62.6	10.00-11.00 น.	56.6	84.6	
10.00-11.00น.	53.4	67.3	11.00-12.00น.	62.1	81.0	
11.00-12.00น.	52.7	65.0	12.00-13.00 น.	64.2	90.5	
12.00-13.00 น.	53.9	70.6	13.00-14.00 น.	63.6	92.3	
13.00-14.00 น.	54.4	79.4	14.00-15.00 น.	56.8	80.7	
14.00-15.00 น.	55.4	85.4	15.00-16.00 น.	62.9	98.5	
15.00-16.00 น.	52.2	69.5	16.00-17.00 น.	59.2	92.4	
16.00-17.00 น.	52.7	67.2	17.00-18.00 น.	63.3	89.9	
17.00-18.00 น.	54.8	75.9	18.00-19.00 น.	62.1	95.5	
18.00-19.00 น.	54.9	62.1	19.00-20.00 น.	60.2	81.8	
19.00-20.00 น.	52.6	64.7	20.00-21.00 น.	57.1	91.8	
20.00-21.00 น.	46.3	65.5	21.00-22.00 น.	54.6	90.4	
21.00-22.00 น.	46.0	54.7	22.00-23.00 น.	58.6	88.5	
22.00-23.00 น.	46.6	58.2	23.00-00.00 น.	52.9	94.7	
23.00-00.00 น.	48.7	65.0	00.00-01.00 น.	59.9	88.7	
00.00-01.00 น.	46.6	50.9	01.00-02.00 น.	50.1	89.2	
01.00-02.00 น.	46.6	79.9	02.00-03.00 น.	51.1	92.9	
02.00-03.00 น.	48.8	76.0	03.00-04.00 น.	48.7	91.8	
03.00-04.00 น.	49.7	76.1	04.00-05.00 น.	49.9	93.8	
04.00-05.00 น.	53.5	60.4	05.00-06.00น.	48.8	91.1	
05.00-06.00น.	54.1	76.0	06.00-07.00 น.	50.4	93.2	
06.00-07.00 น.	54.5	84.5	07.00-08.00 น.	59.3	92.1	
07.00-08.00 น.	50.5	70.8	08.00-09.00 น.	55.3	86.2	
08.00-09.00 น.	54.6	72.6	09.00-10.00น.	59.2	92.4	
Leq 24 hrs.	52.5	-	-	59.3	-	70 dB(A)
Lmax	-	85.4	-	-	98.5	115 dB(A)

1. * : ประกาศกระทรวงทรัพยากรธรรมชาติและสิ่งแวดล้อม (พ.ศ.2548)

เรื่องกำหนดมาตรฐานควบคุมระดับเสียงและความสั่นสะเทือนจากการทำเหมืองหิน

2. หน่วยงานที่วิเคราะห์ : บริษัทวอเตอร์อินเด็กซ์ แอนด์ คอนซัลแทนท์ จำกัด

Reported results refer to submitted sample only

Test report shall not be reproduced except in full, without written approval of the laboratory.

F.TA.001-12



ANALYSIS REPORT

Page 3 of 4

Analysis NO.A40-2024

ผลการตรวจวัดระดับความดังเสียงเฉลี่ย

เวลา	สถานที่ตรวจวัด		มาตรฐาน *
	บริเวณบ้านบ่อไศรภ		
	29 - 30 เมษายน 2567 0710547E 1622744N		
	Leq1hr(dB(A))	Lmax(dB(A))	
09.00-10.00น.	53.3	70.6	
10.00-11.00น.	54.4	78.7	
11.00-12.00น.	54.7	70.3	
12.00-13.00 น.	53.4	71.6	
13.00-14.00 น.	53.2	78.7	
14.00-15.00 น.	51.7	72.4	
15.00-16.00 น.	51.8	88.7	
16.00-17.00 น.	54.1	77.0	
17.00-18.00 น.	52.3	76.8	
18.00-19.00 น.	53.1	79.9	
19.00-20.00 น.	54.1	73.7	
20.00-21.00 น.	56.4	78.2	
21.00-22.00 น.	54.7	77.2	
22.00-23.00 น.	55.6	65.6	
23.00-00.00 น.	57.1	74.9	
00.00-01.00 น.	57.4	60.6	
01.00-02.00 น.	52.7	62.8	
02.00-03.00 น.	53.5	76.5	
03.00-04.00 น.	52.5	66.9	
04.00-05.00 น.	53.0	78.2	
05.00-06.00น.	54.7	80.1	
06.00-07.00 น.	55.0	77.0	
07.00-08.00 น.	58.1	78.8	
08.00-09.00 น.	53.8	84.7	
Leq 24hr s.	54.5	-	70 dB(A)
Lmax	-	88.7	115 dB(A)

1. * : ประกาศกระทรวงทรัพยากรธรรมชาติและสิ่งแวดล้อม (พ.ศ.2548)

เรื่องกำหนดมาตรฐานควบคุมระดับเสียงและความสั่นสะเทือนจากการทำเหมืองหิน

2. หน่วยงานที่วิเคราะห์ : บริษัทวอเตอร์อินเด็กซ์ แอนด์ คอนซัลแทนท์ จำกัด

Reported results refer to submitted sample only.

Test report shall not be reproduced except in full, without written approval of the laboratory.

F.TA.001-12



ANALYSIS REPORT

Page 4 of 4

Analysis NO.A40-2024

ผลการตรวจวัดระดับความสั่นสะเทือน

พารามิเตอร์	สถานที่ตรวจวัด		
	บริเวณบ้านบ่อไทรกน้อย 0710931E 1623076N		
	29 เมษายน 2567 เวลา 16:40 น.		
	TRANSVERSE	VERTICAL	LONGITUDINAL
Result			
FREQUENCY (Hz)	< 0.5	< 0.5	< 0.5
PEAK PARTICLE VELOCITY (mm/sec)	< 0.127	< 0.127	< 0.127
PEAK DISPLACEMENT (mm)	< 0.001	< 0.001	< 0.001
PEAK VECTOR SUM (mm/sec)	< 0.127		
AIR PRESSURE dB(L)	0		
TRIGGER	N/A		
Standard*			
PEAK PARTICLE VELOCITY (mm/sec)	-	-	-
PEAK DISPLACEMENT (mm)	-	-	-
Measured Instrument	Brand	Model	
	Instatel	MinimatePlus	

1. * : ประกาศกระทรวงทรัพยากรธรรมชาติและสิ่งแวดล้อม (พ.ศ.2548)

เรื่องกำหนดมาตรฐานควบคุมระดับเสียงและความสั่นสะเทือนจากการทำเหมืองหิน

2. หน่วยงานที่วิเคราะห์ : บริษัทวอเตอร์ อินเด็กซ์ แอนด์ คอนซัลแทนท์ จำกัด

หมายเหตุ : N/A = ไม่สามารถระบุค่าได้เนื่องจากไม่สามารถระบุความถี่และระยะการขจัดที่เกิดขึ้นได้

- = ไม่สามารถระบุค่ามาตรฐานได้เนื่องจากไม่สามารถระบุความถี่และระยะการขจัดที่เกิดขึ้นได้



(Mr. [Redacted]
Laboratory Manager

Reported results refer to submitted sample only.

Test report shall not be reproduced except in full, without written approval of the laboratory.

F.TA.001-12



ANALYSIS REPORT

Page 1 of 3

Customer Name : บริษัท ทอพ - คลาส คอนซัลแทนท์ จำกัด

Address :

Sampling Site : โครงการเหมืองแร่หินอุตสาหกรรมชนิดหินปูน เพื่ออุตสาหกรรมก่อสร้าง

ประทานบัตรที่ 32490/15785 ของห้างหุ้นส่วนจำกัด พรเทวา

Address : ตั้งอยู่ที่ ตำบลพุด แอ อำเภอนครหลวง จังหวัดสุพรรณบุรี

Sample Type : น้ำผิวดิน

Sampling Method : Grab

Sampling Date : 29 เมษายน 2567

Analysis No. : 2404-002 (1,2) Rev.001

Sampling by :

Sampling Time : 09.45-10.05 น.

Received Date : 30 เมษายน 2567

Analytical Date : 30 เม.ย. - 15 พ.ค. 2567

Parameters	Unit	Method	Result		STD ²
			น้ำผิวดิน (ต้นน้ำ) 0709594E 1624122N	น้ำผิวดิน (ท้ายน้ำ) 0710381E 1623426N	
Appearance	-	Observation	ใส	ใส	-
pH	-	Electrometric	7.5 at 26.3 °C	7.3 at 26.7 °C	5.0-9.0
TSS	mg/L	Dried at 103 -105 °C	1	1	-
TDS	mg/L	Dried at 180 °C	260	276	-
Turbidity	NTU	Nephelometric	4.30	1.44	-
Total Iron	mg/L Fe	Phenanthroline	0.020	0.025	-
Sulfate	mg/L SO ₄ ²⁻	Turbidimetric	3.852	3.492	-
Total Hardness	mg/L as CaCO ₃	EDTA Titrimetric	270.2	236.6	-

แหล่งที่มา ¹วิธีวิเคราะห์อ้างอิงตาม Standard Methods for the Examination of Water and Wastewater , APHA,AWWA & WEF,24th ed., 2023

² ประกาศคณะกรรมการสิ่งแวดล้อมแห่งชาติ เรื่อง กำหนดมาตรฐานคุณภาพน้ำในแหล่งน้ำผิวดิน ลงวันที่ 20 มกราคม พ.ศ. 2537

(N) [Signature]
Laboratory Analyst



(M) [Signature]
Laboratory Manager

Reported results refer to submitted sample only.

Test report shall not be reproduced except in full, without written approval of the laboratory.

F.TW.001-12



ANALYSIS REPORT

Page 2 of 3

Customer Name : บริษัท ทอพ - คลาส คอนซัลแทนท์ จำกัด

Address :

Sampling Site : โครงการเหมืองแร่หินอุตสาหกรรมชนิดหินปูน เพื่ออุตสาหกรรมก่อสร้าง
ประทานบัตรที่ 32490/15785 ของห้างหุ้นส่วนจำกัด พรเทวา

Address : ตั้งอยู่ที่ ตำบลพุนเค อำเภอเฉลิมพระเกียรติ จังหวัดสระบุรี

Sample Type : น้ำใต้ดิน

Sampling Method : Grab

Sampling Date : 24 เมษายน 2567

Analysis No. : 2404-002 (3,4) Rev.001

Sampling by :

Sampling Time : 09:00-09:30 น.

Received Date : 25 เมษายน 2567

Analytical Date : 25 เม.ย. - 15 พ.ค. 2567

Parameters	Unit	Method ¹	Result		STD ²	STD ³	
			น้ำบาดาล บ้านบ่อไครก 0710561E 1622766N	น้ำบ่อตื้น บ้านบ่อไครกน้อย 0710904E 1623080N		เกณฑ์กำหนด ที่เหมาะสม	เกณฑ์อนุโลม สูงสุด
Appearance	-	Observation	ใส	ใส	-	-	-
pH	-	Electrometric	7.4 at 26.7°C	6.9 at 26.2 °C	-	7.0 - 8.5	6.5 - 9.2
TSS	mg/L	Dried at 103 -105 °C	1	1	-	-	-
TDS	mg/L	Dried at 180 °C	408	360	-	≤ 600	1,200
Turbidity	NTU	Nephelometric	0.11	5.42	-	5	20
Total Iron	mg/L Fe	Phenanthroline	< 0.001	< 0.001	-	≤ 0.5	1.0
Sulfate	mg/L SO ₄ ²⁻	Turbidimetric	2.453	3.033	-	≤ 200	250
Total Hardness	mg/L as CaCO ₃	EDTA Titrimetric	274.3	268.1	-	≤ 300	500

หมายเหตุ : Detection Limit Total Iron = 0.001 mg/L

แหล่งที่มา : วิธีวิเคราะห์อ้างอิงตาม Standard Methods for the Examination of Water and Wastewater , APHA,AWWA & WEF,24th ed., 2023

¹ประกาศคณะกรรมการสิ่งแวดล้อมแห่งชาติ เรื่อง กำหนดมาตรฐานคุณภาพน้ำใต้ดิน ลงวันที่ 31 สิงหาคม พ.ศ. 2543

²ประกาศกระทรวงทรัพยากรธรรมชาติและสิ่งแวดล้อม พ.ศ. 2551 เรื่อง กำหนดหลักเกณฑ์และมาตรการในทางวิชาการสำหรับการป้องกันด้าน

สาธารณสุขและการป้องกันในเรื่องสิ่งแวดล้อมเป็นพิษ ลงวันที่ 24 มีนาคม พ.ศ. 2551

()
Laboratory Analyst

()
Laboratory Manager

Reported results refer to submitted sample only.

Test report shall not be reproduced except in full, without written approval of the laboratory.

F.TW.001-12



ANALYSIS REPORT

Page 3 of 3

Customer Name : บริษัท ทอพ - คลาส คอนซัลแทนท์ จำกัด

Address :

Sampling Site : โครงการเหมืองแร่หินอุตสาหกรรมชนิดหินปูน เพื่ออุตสาหกรรมก่อสร้าง
ประทานบัตรที่ 32490/15785 ของห้างหุ้นส่วนจำกัด พรเหว

Address : ตั้งอยู่ที่ ตำบลพุด แอ่เภอเฉลิมพระเกียรติ จังหวัดสระบุรี

Sample Type : น้ำใต้ดิน

Sampling Method : Grab

Sampling Date : 24 เมษายน 2567

Analysis No. : 2404-002 (5) Rev.001

Sampling by :

Sampling Time : 10.30 น.

Received Date : 25 เมษายน 2567

Analytical Date : 25 เม.ย. - 15 พ.ค. 2567

Parameters	Unit	Method ¹	Result	STD ²	STD ³	
			น้ำบาดาล บ้านหนองคาบอ 0709049E 1624046N		เกณฑ์กำหนดที่ เหมาะสม	เกณฑ์อนุโลม สูงสุด
Appearance	-	Observation	ใส	-	-	-
pH	-	Electrometric	6.8 at 26.9 °C	-	7.0 - 8.5	6.5 - 9.2
TSS	mg/L	Dried at 103 -105 °C	1	-	-	-
TDS	mg/L	Dried at 180 °C	316	-	≤ 600	1,200
Turbidity	NTU	Nephelometric	0.64	-	5	20
Total Iron	mg/L Fe	Phenanthroline	< 0.001	-	≤ 0.5	1.0
Sulfate	mg/L SO ₄ ²⁻	Turbidimetric	2.733	-	≤ 200	250
Total Hardness	mg/L as CaCO ₃	EDTA Titrimetric	328.8	-	≤ 300	500

หมายเหตุ : Detection Limit Total Iron = 0.001 mg/L

แหล่งที่มา : 'วิธีวิเคราะห์' อิงตาม Standard Methods for the Examination of Water and Wastewater , APHA,AWWA & WEF,24th ed., 2023

²ประกาศคณะกรรมการสิ่งแวดล้อมแห่งชาติ เรื่อง กำหนดมาตรฐานคุณภาพน้ำใต้ดิน ลงวันที่ 31 สิงหาคม พ.ศ. 2543

³ประกาศกระทรวงทรัพยากรธรรมชาติและสิ่งแวดล้อม พ.ศ. 2551 เรื่อง กำหนดหลักเกณฑ์และมาตรฐานการในทางวิชาการสำหรับการป้องกันด้าน
สาธารณสุขและการป้องกันในเรื่องสิ่งแวดล้อมเป็นพิษ ลงวันที่ 24 มีนาคม พ.ศ. 2551



Laboratory Analyst

(M [Redacted])
Laboratory Manager

Reported results refer to submitted sample only.

Test report shall not be reproduced except in full, without written approval of the laboratory.

F.TW.001-12

เอกสารขึ้นทะเบียนห้องปฏิบัติการวิเคราะห์เอกชน



ที่ อก ๐๓๑๐(๑)/ ๑๖๙ ๓๐

กรมโรงงานอุตสาหกรรม
ถนนพระรามที่ ๖ แขวงทุ่งพญาไท
เขตราชเทวี กรุงเทพฯ ๑๐๔๐๐

๑๔ ธันวาคม ๒๕๖๖

เรื่อง ต่ออายุหนังสือรับขึ้นทะเบียนห้องปฏิบัติการวิเคราะห์เอกชน

เรียน กรรมการผู้จัดการ บริษัท วอเตอร์ อินเด็กซ์ แอนด์ คอนซัลแทนท์ จำกัด

อ้างถึง คำขอขึ้นทะเบียน/ต่ออายุ/เปลี่ยนแปลงบุคลากร และชนิดสารมลพิษของห้องปฏิบัติการวิเคราะห์เอกชน
ลงวันที่ ๓๑ ตุลาคม ๒๕๖๖

สิ่งที่ส่งมาด้วย เอกสารแนบท้ายหนังสือรับต่ออายุขึ้นทะเบียนห้องปฏิบัติการวิเคราะห์เอกชน
บริษัท วอเตอร์ อินเด็กซ์ แอนด์ คอนซัลแทนท์ จำกัด จำนวน ๑ แผ่น

ตามหนังสือที่อ้างถึง บริษัท วอเตอร์ อินเด็กซ์ แอนด์ คอนซัลแทนท์ จำกัด ขอต่ออายุหนังสือ
รับขึ้นทะเบียนห้องปฏิบัติการวิเคราะห์เอกชน เลขทะเบียน ว-๒๐๙ สถานที่ตั้งเลขที่ ๒๒๙/๗-๘ ซอยเจริญสุขนิทวงศ์
๙๕/๑ แขวงบางอ้อ เขตบางพลัด กรุงเทพมหานคร ต่อกรมโรงงานอุตสาหกรรม นั้น

กรมโรงงานอุตสาหกรรมพิจารณาแล้ว ให้บริษัท วอเตอร์ อินเด็กซ์ แอนด์ คอนซัลแทนท์ จำกัด
ต่ออายุหนังสือรับขึ้นทะเบียนห้องปฏิบัติการวิเคราะห์เอกชน โดยมีองค์ประกอบดังนี้

ก. ผู้ควบคุมดูแลห้องปฏิบัติการวิเคราะห์

- | | |
|-------------------------|----------------------------|
| ๑) นางจิตรา ชารีพา | ทะเบียนเลขที่ ว-๒๐๙-ค-๐๐๐๑ |
| ๒) นายอาทิตย์ โพนสงคราม | ทะเบียนเลขที่ ว-๒๐๙-ค-๐๐๐๒ |

ข. เจ้าหน้าที่ประจำห้องปฏิบัติการวิเคราะห์

- | | |
|-----------------------------|----------------------------|
| ๑) นางสาววันวิสาข์ กันหาลี | ทะเบียนเลขที่ ว-๒๐๙-จ-๐๐๐๑ |
| ๒) นายยุทธภูมิ ปานดี | ทะเบียนเลขที่ ว-๒๐๙-จ-๐๐๐๒ |
| ๓) นางสาวหนึ่งฤทัย สายรัตน์ | ทะเบียนเลขที่ ว-๒๐๙-จ-๐๐๐๓ |

ค. ขอบข่ายสารมลพิษที่ได้รับขึ้นทะเบียนให้วิเคราะห์ในน้ำเสีย ตามสิ่งที่ส่งมาด้วย

หนังสือฉบับนี้จะหมดอายุในวันที่ ๗ พฤศจิกายน ๒๕๖๙ หากประสงค์จะต่ออายุหนังสือ
รับขึ้นทะเบียนห้องปฏิบัติการวิเคราะห์เอกชน ให้ยื่นคำขอต่ออายุพร้อมเอกสารประกอบคำขอต่อ
กรมโรงงานอุตสาหกรรม ภายใน ๓๐ วัน ก่อนวันสิ้นสุดอายุของหนังสือรับขึ้นทะเบียนห้องปฏิบัติการวิเคราะห์เอกชน
ทั้งนี้ สามารถยื่นคำขอผ่านระบบอิเล็กทรอนิกส์ได้ที่หน้าเว็บไซต์กรมโรงงานอุตสาหกรรม

จึงเรียนมาเพื่อทราบ

ขอแสดงความนับถือ



ผู้อำนวยการกองวิจัยและเตือนภัยมลพิษโรงงาน
ปฏิบัติราชการแทนอธิบดีกรมโรงงานอุตสาหกรรม

กองวิจัยและเตือนภัยมลพิษโรงงาน

กลุ่มมาตรฐานวิธีการวิเคราะห์ทดสอบมลพิษและทะเบียนห้องปฏิบัติการ

โทร. ๐ ๒ ๕๖๖๖๖๖๖

โทรสาร ๐ ๒ ๕๖๖๖๖๖๖

ไปรษณีย์อิเล็กทรอนิกส์



“อุตสาหกรรมก้าวไกล ประเทศไทยก้าวหน้า ร่วมกันพัฒนา อุตสาหกรรมสีเขียว”



เอกสารแนบท้ายหนังสือรับต่ออายุขึ้นทะเบียนห้องปฏิบัติการวิเคราะห์เอกชน

บริษัท วอเตอร์ อินเด็กซ์ แอนด์ คอนซัลแทนท์ จำกัด เลขทะเบียน ว-๒๐๙

ที่ อก ๐๓๑๐(๑)/ ๑ ๖ ๙ ๓ ๐ ลงวันที่ ๑๔ ธันวาคม ๒๕๖๖

ขอขยายสารมลพิษที่ได้รับขึ้นทะเบียนจากกรมโรงงานอุตสาหกรรม จำนวน ๘ รายการ

น้ำเสีย จำนวน 8 รายการ

ลำดับที่	สารมลพิษ	วิธีวิเคราะห์
1	Biochemical Oxygen Demand	5-Day BOD Test, Azide Modification Method
2	Chemical Oxygen Demand	Closed Reflux, Titrimetric Method
3	Oil & Grease	Liquid-Liquid, Partition-Gravimetric Method
4	pH	Electrometric Method
5	Sulfide	Iodometric Method
6	Total Dissolved Solids	Dried at 180 °C
7	Total Kjeldahl Nitrogen	Macro-Kjeldahl Method
8	Total Suspended Solids	Dried from 103-105 °C

เอกสารอ้างอิง

APHA, AWWA, WEF. Standard Methods for the Examination of Water and Wastewater. 24th ed. Washington, DC: APHA, 2023.



ที่ อว 0303/2262

ใบรับรองความสามารถห้องปฏิบัติการทดสอบ

ใบรับรองฉบับนี้ให้ไว้เพื่อแสดงว่า

ห้องปฏิบัติการ บริษัท วอเตอร์ อินเด็กซ์ แอนด์ คอนซัลแทนท์ จำกัด



ได้ผ่านการประเมินความสามารถห้องปฏิบัติการทดสอบตามมาตรฐาน ISO/IEC 17025 : 2017

และข้อกำหนด กฎระเบียบ และเงื่อนไขการรับรองความสามารถห้องปฏิบัติการทดสอบ

ของกองบริหารและรับรองห้องปฏิบัติการ กรมวิทยาศาสตร์บริการ

LABORATORY ACCREDITATION
หมายเลขการรับรองระบบงานที่ ทดสอบ - 0203
BLA-DSS

รายละเอียดการรับรองดังขอข่ายการรับรองแนบท้าย

ออกให้ ณ วันที่ : 14 กุมภาพันธ์ 2565

หมดอายุ วันที่ : 13 กุมภาพันธ์ 2569

ลงชื่อ

:

ผู้อำนวยการกองบริหารและรับรองห้องปฏิบัติการ

กองบริหารและรับรองห้องปฏิบัติการ กรมวิทยาศาสตร์บริการ

กระทรวงการอุดมศึกษา วิทยาศาสตร์ วิจัย และนวัตกรรม

ขอข่ายการรับรองความสามารถห้องปฏิบัติการทดสอบ

ชื่อห้องปฏิบัติการ : ห้องปฏิบัติการ บริษัท วอเตอร์ อินเด็กซ์ แอนด์ คอนซัลแทนท์ จำกัด

สถานที่ตั้ง

: [REDACTED]

หมายเลขการรับรองระบบงานที่ : ทดสอบ - 0203

สถานะของห้องปฏิบัติการ : ☒ ถาวร ☐ นอกสถานที่ ☐ชั่วคราว ☐เคลื่อนที่

ลำดับ ที่	วัสดุ / ผลิตภัณฑ์ที่ทดสอบ	รายการที่ทดสอบ / ช่วงของการทดสอบ	วิธีทดสอบ / เทคนิคที่ใช้
1	น้ำบริโภคในภาชนะ บรรจุที่ปิดสนิท	- ความเป็นกรด-ด่าง 6.5 ถึง 8.5	Standard Methods for the Examination of Water and Wastewater APHA, AWWA & WEF 23 rd ed. 2017, part 4500 - H ⁺ B
2	น้ำ	- ความเป็นกรด-ด่าง 5.0 ถึง 9.0	Standard Methods for the Examination of Water and Wastewater APHA, AWWA & WEF 23 rd ed. 2017, part 4500 - H ⁺ B
3	น้ำเสีย	- ความเป็นกรด-ด่าง 4.0 ถึง 9.0	Standard Methods for the Examination of Water and Wastewater APHA, AWWA & WEF 23 rd ed. 2017, part 4500 - H ⁺ B

ออกครั้งแรก ณ วันที่ 7 พฤศจิกายน 2562

ฉบับที่ 2

กองบริหารและรับรองห้องปฏิบัติการ กรมวิทยาศาสตร์บริการ กระทรวงการอุดมศึกษา วิทยาศาสตร์ วิจัย และนวัตกรรม

ขอขำการรับรองความสามารถห้องปฏิบัติการทดสอบ

ชื่อห้องปฏิบัติการ : ห้องปฏิบัติการ บริษัท วอเตอร์ อินเตอร์เนชันแนล คอนซัลแทนท์ จำกัด
สถานที่ตั้ง : [REDACTED]

หมายเลขการรับรองระบบงานที่ : ทดสอบ - 0203

สถานะของห้องปฏิบัติการ : ☒ ถาวร ☐ นอกสถานที่ ☐ ชั่วคราว ☐ เคลื่อนที่

ลำดับ ที่	วัสดุ / ผลิตภัณฑ์ที่ทดสอบ	รายการที่ทดสอบ / ช่วงของการทดสอบ	วิธีทดสอบ / เทคนิคที่ใช้
3 (ต่อ)	น้ำเสีย	- ซีโอดี 40 mg/L ถึง 4 000 mg/L	Standard Methods for the Examination of Water and Wastewater, APHA, AWWA & WEF, 23 rd ed., 2017, part 5220 C

ออกให้ ณ วันที่ : 14 กุมภาพันธ์ 2565

ลงชื่อ : [REDACTED]

ผู้อำนวยการกองบริหารและรับรองห้องปฏิบัติการ

ออกครั้งแรก ณ วันที่ 7 พฤศจิกายน 2562

ฉบับที่ 2

กองบริหารและรับรองห้องปฏิบัติการ กรมวิทยาศาสตร์บริการ กระทรวงการอุดมศึกษา วิทยาศาสตร์ วิจัย และนวัตกรรม